PRIMER AÑO — Núm. 32. POR Dirección, Redacción y Administración: AVENIDA DE MAYO 769 Buenos Aires, Viernes 21 de Enero de 1916

Director: JOSÉ LUIS CANTILO

Todas las cartas destinadas a la Redacción deben ser dirigidas al Director.

Como el diario no puede responsabilizarse por los manuscritos que se le envíen, ruega a los autores guarden copia de ellos.

Dirección Telegráfica: EPOCA; Buenos Aires

Teléfono: Unión Telefónica 5194, Avenida.

Biblioteca de la Universidad La Plata FCS

La Epoca

PRECIOS DE SUSCRIPCION:

CAPITAL

$ m/n. Un mes 1.70 — $ m/n. Tres meses 5 — $ m/n. Seis meses 10 — $ m/n. Un año 20

PROVINCIAS

Un mes 2 — Tres meses 6 — Seis meses 12 — Un año 24

EXTERIOR

$ m/n Un mes 2 — $ m/n Tres meses 6 — $ m/n Seis meses 12 — $ m/n Un año 24

Número del día 0.08 — Número atrasado (dentro de los 30 días) 0.20 — De fechas anteriores 0.50.

LA EPOCA se envía directamente por correo a toda persona que lo pida acompañando el importe correspondiente. Los pedidos de suscripciones para el interior de la República se atenderán por cualquier número de días a razón de 0.08 por ejemplar.

VEASE EN LA PÁGINA 16 LA INFORMACIÓN DE ÚLTIMA HORA

21 DE ENERO DE 1916

Propósitos superiores

Los grupos conservadores continúan disputándose en implacable competencia la clientela de los oficialismos provinciales. Con evidente sorpresa del gobernador de Buenos Aires y de sus amigos, el partido Demócrata no concluye de morir, lleno de esa postrera malignidad de ciertos enfermos que se obstinan en continuar viviendo ante el mal disimulado despecho de sus herederos presuntos. A ese vivir muriendo de los demócratas, siempre mortificante para la política platense, debe agregarse la actitud de ciertos oficialismos provinciales, los que han puesto mucho menos diligencia y entusiasmo del que se prevela en responder al llamado del clarín de La Plata, y parecen aspirar cuerdamente a garantizar sus intereses, poniendo condiciones previas a su adhesión. De modo que la nueva concentración se ha detenido en sus comienzos, paralizada por su misma grandeza. Como la gran cancha de Robinson Crusoé, el ambicioso propósito que le diera tamañas magnitudes la condena a perecer en el propio sitio de origen, donde aguarda, inmóvil, los inútiles esfuerzos que tratan de botarla al mar.

Es posible, todavía, que la concentración avance algunos pasos, bajo el enérgico remolque del señor Ugarte; pero su fracaso definitivo está fatalmente determinado por sus mismos orígenes. El ambiente es hostil a esas confabulaciones electorales fraguadas bajo el imperio de personajes, cuyo volumen no guarda relación con sus aspiraciones; y las rechaza, decididamente. Habrá de imponer de esa verdad en forma serena a los que se obstinan en desconocerla, y para cuya rudimentaria sociología el país es siempre la gran estancia que se administra mediante la aplicación apenas modificada de las viejas prácticas. Ni el gobernador de Buenos Aires ni sus eminentes amigos, corifeos de esta nueva reacción, quieren advertir el cambio sufrido por los tiempos y la educación política adquirida por el país. A su juicio, continúa siendo la opinión pública una entidad metafísica inventada para justificar la existencia real de sus curadores; y dados sus procedimientos, parecen dispuestos a imponer la continuación de esa curatela, de la misma manera que los tíos de melodrama extorsionan a sus pupilos para conservar el usufructo del pingüe patrimonio, caído en sus manos. Por esta vez, y excepcionalmente, parece que la realidad se va a acordar con el melodrama y se verá al final castigada la picardía de los infieles tutores, y gozando venturosamente de su fortuna a los cultados pupilos...

Porque el país se niega, decididamente, a contemplar en silencio esas audaces intentonas que tratan de imponerle un presidente con prescindencia de sus anhelos y a espalda de su soberanía. Aún las situaciones provinciales que se jactan de su solidez electoral, vacilan en prestar su complicidad al fraudulento empeño, temerosas, quizá, de las reacciones de la opinión que sienten vigilante en torno suyo.

Y mientras los demócratas se disuelven penosamente y la otra concentración trabaja en su laborioso ajustaje, la Unión Cívica Radical consolida y extiende su acción nacional. A la medida que los adversarios exageran la nerviosidad de sus movimientos, el radicalismo acrecienta la calma serena de su acción. Es que los conservadores son bandas coaligadas — mal coaligadas, desde luego— para una aventura y nuestro partido es una entidad orgánica, ampliamente capacitada para el gobierno y en marcha hacia él. La diferencia de situación es notoria. La Unión Cívica Radical ha consultado a la opinión pública y siente que su respuesta le confía los destinos de la nación. Ha alzado su mira, en consecuencia, para observar los problemas fundamentales que las circunstancias aparejan al gobierno futuro. No irá a él, lo hemos repetido, con el propósito egoista de solucionar la ecuación nacional mediante sus exclusivos recursos. Seguimos concluyendo que sería injusto e imprudente excluir de la gestión pública a ciudadanos capaces de colaborar provechosamente en ella por su probidad, su ciencia y su experiencia; no se tema que comentemos esa imprudencia ni semejante injusticia. Nuestras filas están abiertas para todos los hombres de buena voluntad que quieran acompañarnos lealmente. Gran parte de nuestro programa inicial está realizado ya; pero siendo éste un programa previo, indispensable para fundar un gobierno verdaderamente democrático, deja paso, al quedar cumplido, a la obra constructiva, nacional, que el manejo de la cosa pública plantea a un gobernante. Estamos resueltos a afrontarlo y como gobernaremos para el país—si gobernar nos corresponde—llamaremos a nuestro lado a todos aquéllos que quieran ponerse al servicio de los intereses nacionales. Estas no son palabras ociosas sino promesas que serán cumplidas, aunque ello sorprenda a esos infieles prometedores que hace largos años defraudan las esperanzas del país con ofrecimientos siempre renovados y jamás cumplidos.

La Unión Cívica Radical ha de probar que el gobierno no es un fin sino un medio, para ensayar propósitos superiores, de alto alcance patriótico y fielmente deducidos de los postulados constitucionales. Nuestro programa es ese mismo programa que las necesidades del país sugieren permanentemente a sus poderes públicos y uno de cuyos aspectos ha sido indicado en cartas recientemente publicadas por los doctores de la Plaza y Calderón. Hace largo rato que los programas de gobierno han dejado de ser el producto de la alquimia de gabinete, cuyas fórmulas se ensayaban sobre un país como una droga nueva en el organismo de un enfermo. Aplicarse a preparar planes de gobierno frente a la biblioteca suele acarrear desagradables sorpresas. Un estudio atento e ilustrado de las circunstancias; la consulta permanente de las necesidades nacionales; la observación concienzuda de los intereses generales trasuntos en sus órdenes de actividad, sugieren a los poderes públicos un programa más práctico, nutrido y útil que todos los tratados de sociología.

De modo que el país no puede temer la ausencia de esos políticos demasiado expertos que lo condujeran a su arbitrio durante largos años y que ahora intentan una vana restauración. Tenga un gobierno de legítima procedencia democrática y todo le será dado por añadidura.

SERVICIO TELEGRAFICO EXCLUSIVO

Los mercados de lana de Francia

INICIATIVA DEL GOBIERNO

Creación de nuevos centros

RENACIMIENTO DE LA INDUSTRIA TEXTIL

Excelente perspectiva para la Argentina

PARIS, enero 21. (2 p. m.) — La invasión del norte de Francia por los alemanes privó al país de una de sus mayores fuentes de riqueza.

Además de la región carbonífera que quedó en poder del enemigo, los grandes centros industriales, textiles como Roubaix y Tourcaing, asiento también de fuertes mercados de lana en bruto, pasaron a manos del enemigo, y esas industrias y sus derivados permanecerán paralizados o fuera del alcance de la acción francesa.

Este asunto que entraña una de las cuestiones más graves para el comercio nacional, preocupó al gobierno desde los primeros instantes pero las necesidades militares lo apartaron momentaneamente de su solución.

Ahora que el país está reorganizado y que se cuenta con una producción de municiones y armamentos suficiente, el gobierno está resuelto a restaurar todas las industrias francesas que quedaron arruinadas por la invasión en el norte de Francia, y la primera en beneficiarse de este renacimiento va a ser la textil.

A estos fines el ministro de comercio y de obras públicas han venido trabajando para concertar un plan, y de común acuerdo se buscó en el mediodía de la república puntos adecuados a la instalación de depósitos de lanas y de fábricas de tejidos de toda clase, que vinieran a reemplazar los perdidos de Roubaix y de Tourcaing.

Dicho estudio se ha realizado en la sombra y actualmente el gobierno dispone en las regiones del Sena de localidades que reúnen todas las condiciones indispensables para ser magníficos mercados de lanas y centros de usinas de productos textiles.

Esta excelente iniciativa del gobierno francés ha de repercutir extensamente en la República Argentina, país que venía surtiendo a Francia de la mayor parte de su consumo de lanas y permitirá restablecer ese comercio en forma aún más amplia que antes de la conflagración, pues las necesidades han aumentado en Francia.

La instalación de los nuevos mercados y fábricas en el mediodía ofrecerán a la Argentina buenas perspectivas y las compras de lanas en bruto se harán en gran escala con evidente beneficio para los criadores de majadas en el Río de la Plata.

La cuestión presidencial

Como la encara el Presidente de la Nación

De fuente autorizada recibimos las informaciones siguientes, las cuales insertamos con viva satisfacción:

"LA EPOCA está en lo cierto cuando afirma que se abusa del nombre del Presidente de la Nación presentándolo como dispuesto a apoyar determinadas candidaturas o fórmulas de pretendidas concentraciones que ni autoriza, ni prestigia.

El doctor de la Plaza mantendrá resueltamente su absoluta imparcialidad en la contienda política.

Guarda de intento y estudiadamente impenetrable reserva, en cuánto a ella se refiere.

No ha creído ni oportuno ni conveniente, celebrar conferencias de carácter político, negándose a solicitaciones que le han sido hechas, en los últimos días, para tratar de la cuestión presidencial.

La propaganda efectuada con fines interesados, y cuyo móvil evidente es demostrarle la responsabilidad histórica en que incurriría entregando el país a un gobierno radical, ni lo impresiona, ni lo preocupa.

El presidente respeta y estima al radicalismo y sus hombres como exponentes de voluntad popular y no tiene motivos para conceptuar que si llegara el caso, no estarían, como otros ciudadanos espectables, a la altura de la misión que el país les confiara."

Mercado del trabajo

PERSPECTIVAS DEL MOMENTO

Lo que ocurrirá el invierno próximo

Hay en nuestra metrópoli un organismo oficial que marca la pauta del mercado de braceros: el Registro Nacional de Colocaciones del Departamento del Trabajo.

De manera que el periodista que desea, con verdadero conocimiento de causa, informar a sus lectores y asesorarse debidamente, tiene que ir allí para hablar del asunto con propiedad.

De esa fuente hemos tomado la información que damos en seguida, la que sin estar abonada en esa forma, acaso sería recibida por el público a beneficio de inventario, pues se trata de un fenómeno que ocurre por primera vez en el país.

Estos datos los hemos recogido ayer a última hora, y hemos comprobado que se concentran en la capital federal desde hace varios días una cantidad considerable de peones que han terminado la llamada trilla fina en muchos puntos del interior.

Esa peonada ha aumentado la concurrencia del Paseo de Julio y afluye en cantidad al Registro Nacional de colocaciones con la esperanza de hallar aplicación a sus energías físicas; pero es el caso que la demanda de braceros ha disminuido considerablemente, no sólo porque las faenas de la recolección del trigo están ya muy avanzadas y en muchos puntos listas, sino también porque las empresas ferroviarias, que de ordinario emplean en la construcción y reparación de sus líneas poco menos que a un pequeño ejército, resulta ahora que han reducido el número de sus cuadrillas, y las que han quedado tienen un número más limitado de individuos. A esto hay que añadir que, por las causas que son del dominio público, la casi totalidad de las obras públicas se hallan paralizadas, entre otras, las de ampliación del puerto de la capital; de manera que quedarán los trabajos de la comisión administradora del fondo de caminos, pero esa comisión no puede, dados los recursos limitados de que dispone, sino ocupar a un reducido número de peones.

La realidad es que ayer nos hemos encontrado con que el amplio local de que dispone el Registro Nacional de Colocaciones en la calle Cochabamba, próximo al puerto, estaba poco menos que congestionado de gente que pedía trabajo, hecho, repetimos, que causó la consiguiente sorpresa.

Según hemos podido averiguar conversando con el jefe de esa dependencia, señor Joaquín Avalos, esta situación durará hasta marzo, en que se inicia la recolección de la cosecha de maíz.

Ahora la perspectiva para este cereal, debido al acridio, cuyas invasiones fueron considerables, precisamente en la zona maicera, amén de que una parte de los cultivos se malograron en algunas regiones debido a la falta de lluvias en los momentos que más se necesitaban, la perspectiva, repetimos, es regular, pues los últimos aguaceros han sido generales y benéficos.

De todas maneras, repetimos, si este cereal resulta disminuido en su rendimiento, necesitará, lógicamente, menor cantidad de braceros para su recolección.

A pesar de todo, con la experiencia que se tiene en el citado Registro de Colocaciones, la perspectiva para el mercado del trabajo durante el invierno de 1916, no es de las más halagüeñas, de tal suerte que si no se acrece la producción, si no se reanuda el trabajo en una cantidad de obras que se hallan paralizadas, el invierno próximo será pletórico de calamidades para esa pobre gente.

Ante una perspectiva semejante, no estaría de más que los poderes públicos se preocuparan desde ya de este problema, pues la prudencia aconseja prevenirse con la debida anticipación, porque una vez terminada la cosecha de maíz, ¿en qué podrán emplear esas peonadas sus actividades? Además, es sabido que aun en las épocas normales, en los años de gran actividad, cuando la edificación se hallaba en todo su apogeo, siempre el invierno ha sido la época del año en que la oferta de brazos ha superado a la demanda.

No hay que olvidar lo que ha acontecido en noviembre y en la primera quincena de diciembre: zonas agrícolas invadidas por verdaderas legiones de peones desorientados, faltos de recursos, las que llevaron la zozobra a la campaña, con los consiguientes asaltos a los comercios de consumos, especialmente a las panaderías, porque no tenían con qué comer.

Esa anormalidad ocurrió por la anarquía que impera aún en todo lo que se refiere a la distribución metódica y eficaz de los jornaleros, que salen por mero pálpito y con demasiada anticipación para los puntos donde trabajaron en las cosechas anteriores.

Esa anarquía aún no ha desaparecido; de suerte que no tendría nada de particular, si no se toman con la debida anticipación las providencias del caso, para evitar perjuicios a la agricultura y a los mismos peones, que los hechos acaecidos en los meses antes citados se repitan a fines de febrero y principios de marzo.

Como se ve, se trata de un problema delicado, por más de un concepto.

LA ACTITUD DEL SENADO

La insistencia de la cámara de senadores en su sanción anterior ha corroborado todos los cargos formulados contra ese alto cuerpo en la otra cámara desoyendo la opinión serena e ilustrada de un representante cuya actitud salvó los respetos del cuerpo—nos referimos al doctor Dávila—el senado insistió en una resolución perturbadora y dañosa para los intereses del país. La insistencia de ayer obedece solamente a indicaciones de amor propio y a sugestiones de política subalterna que no pudieron ocultar los especiosos argumentos del presidente de la comisión de presupuesto, ni los alegatos del senador Maciá. Una vez más ha puesto de relieve el senado el egoismo que inspira su conducta y la antipática posición deliberadamente adoptada frente a las aspiraciones populares. Los senadores que quisieron defender al senado de las inculpaciones que le fueron formuladas sólo han sido útiles para confirmar y quedó en pie la tacha de inconstitucionalidad opuesta a la sanción de la cámara alta. Maligna es esa insistencia a la vez que estéril y que el senado no puede evitar que la cámara iniciadora insista a su vez y mantenga en vigor su resolución primitiva.

Es cierto que el senado habrá logrado prolongar por algunos días más la situación de incertidumbre y zozobra que la falta de presupuesto crea en el régimen financiero de la república; mezquino saldo de tanto esfuerzo y exígua satisfacción para un cuerpo tan encumbrado.

Pero el episodio ha servido para hacer luz sobre la especial ética que informa las actitudes del senado. Es este cuerpo el último baluarte de todo lo políticamente malo que resta en el país y en las bancas de la cámara alta se atrincheran las oligarquías en una postrera resistencia. Su conducta se explica por los orígenes de su mandato. La mayoría del senado es una emanación directa de los oficialismos provinciales y muchos senadores son los caudillos de esas situaciones oficialistas. De modo que sus sanciones son posiciones defensivas de sus intereses y su conducta mantiene una línea constantemente opuesta a los anhelos populares. Cuando la ley electoral dió entrada a la cámara de diputados a verdaderos representantes del pueblo, todas las iniciativas de éstos, todos sus esfuerzos y sus empeños se han estrellado contra la dura política del senado.

La sanción de ayer es una consecuencia lógica de la filiación del senado. Entre dar una satisfacción a su amor propio y satisfacer al país, esos soberbios magnates venidos de provincias optaron por lo primero. Ello, además, les brindaba la oportunidad de mortificar a los representantes populares de la otra cámara.

Felizmente los tiempos que corren—como diría el señor Castañeda Vega—son malos tiempos para la oligarquía refugiada en el senado. Además, son sus tiempos postreros. La próxima renovación de mandatos enviará a la cámara alta la representación popular que le falta y habrá en el senado quien no represente exclusivamente los intereses creados de sus miembros. Entonces se restablecerá la armonía de poderes y este viejo senado retrógrado y rencoroso será solo un recuerdo. Un mal recuerdo, naturalmente.

Dirección de Correos y Telégrafos

La renuncia del Dr. Roseti

Se nos informa en el ministerio del interior que recién hoy a última hora se dará a conocer el decreto del Ejecutivo por el cual se acepta la renuncia presentada por el director general de correos, doctor Rosseti.

Por otra parte, sabemos que las causas que han motivado su postergación se atribuyen a que en la renuncia del doctor Rosseti se encuentran algunos términos que el ministro del interior, doctor Ortiz, conceptúa inadecuados.

Siendo exacta esta versión, en realidad no es motivo para que se haga demorar la aceptación de esta renuncia, porque en un caso como el presente, en el cual un jefe de repartición, a pesar de habérsele indicado la conveniencia de modificar algunos de los términos de su renuncia, insiste en ella y sostiene su actitud, que por otra parte es público que es sotenida bajo una base falsa, el ministro Ortiz, velando por la disciplina que forzosamente tiene que regir en las reparticiones nacionales y a más por el respeto que personalmente se merece, debió aceptarla inmediatamente, aunque para ello se hubiera encontrado en el caso de tener que hacer textar las palabras que encontrara inconvenientes.

Con este procedimiento, el ministro Ortiz habría dejando sentado un precedente de disciplina que luego se tendría de ejemplo y en muchas ocasiones evitaría el asumir actitudes como la que nos ocupa, que es caprichosa desde todo punto de vista.

La balumba de las concentraciones

Ecos de la mañana y de la tarde

¿Con fórmula? ¿Sin fórmula?

En plena desorientación

En los círculos políticos predomina y se acentúa la misma incertidumbre y anarquía de opiniones, que hemos venido reflejando desde días atrás en estas columnas.

La concentración nonata no marcha, ni adelanta un paso. Ha quedado paralizada de golpe, a la espera, según sus empresarios, de que se rompan compromisos contraídos anteriormente y que deben liquidarse sin precipitaciones por la naturaleza de ellos mismos y cuyos primeros pronunciamientos efectivos son las resoluciones tomadas oficialmente por el partido provincial de Jujuy y el partido Popular de Mendoza, y a la espera también de los trámites que se llevan a cabo ante ciertas situaciones de provincia, y las respuestas que deben remitir los emisarios destacados al interior para pulsar los caminos de otras fuerzas que constituyen minorías indispensables para el cómputo total de los electores que se necesitan hasta llegar a redondear en número aproximado a la mitad más uno.

Pero el inconveniente mayor, según hemos dicho, no está en lo que se explica por los interesados para que el nuevo conglomerado no sucumba sino en la irreductible cuestión planteada: o se proclama la fórmula, o fracasa la concentración.

"La fórmula"—

De tal manera son irreductibles estos términos, que hemos oído a uno de los conjurados la manifestación que sigue, al hacerle una pregunta pertinente:

"No existe partido conservador, ni nueva concentración, ni conjunción de fuerzas, ni nada: aquí lo que hay es "la fórmula". Los intereses que nos congreguen a todos los grupos, girará alrededor de ella, así que existirá el partido de "La Fórmula".

Será esa palabra la única que pueda unirnos; puede bautizarse y condensarse así las aspiraciones que pueblan el ambiente.

Con fórmula—

El diputado Padilla y los senadores Iturbe y Castañeda Vega, son los más firmes sostenedores de que debe irse a los comicios con candidatos previos.

En nuestro número de ayer dedicamos párrafo aparte para comentar la misma actitud asumida por el gobernador Rojas desde San Juan, y debemos agregar que son también "formulistas" los senadores Vidal, González y Guiñazú.

Responderían, en consecuencia a esta tendencia, las provincias de Tucumán, Jujuy, San Juan, Santiago del Estero, Corrientes y San Luis.

Sin fórmula—

Los señores Ugarte y Villanueva siguen sosteniendo por razones fáciles de imaginar, que debe librarse al Colegio Electoral que pronuncie su última palabra sobre los nombres.

Por lo pronto están empeñados en la tarea de convencer a los rebeldes aizados en la misma provincia de Mendoza como el diputado Silvetti que encabeza un grupo, el diputado Pastor que acompaña desde San Luis al señor Castañeda y al gobernador Correa de Catamarca, a quien se le ha escrito una epístola que se cree decisiva.

El diputado Jaramillo de La Rioja opina en contraposición al señor González que debe irse sin fórmula, y así como las señaladas, existen una serie de subdivisiones que no hemos de entrar a ellas porque es un laberinto sin salida.

La votación del senado—

Ha puesto en evidencia la votación producida ayer en el senado, con motivo del presupuesto, cómo se encuentran divididas las fuerzas conservadoras en aquel cuerpo.

Votaron unidos los nuevos concentrados señores Castañeda, Iturbe, Tenreyro, Echagüe, Terán, Zabala, García, del Pino, Vidal, Posse y Güemes.

Entre los cinco que votaron en contra, se encuentran los únicos senadores que permanecen fieles a los demócratas, los señores Estévez y Virasoro.

Faltaron los concentrados Ovejero, González, Ferraspe, Albarracín, Civit, Garramuño, Guiñazú, Malbrán, Mendoza y Lea.

No votó Villanueva y son dudosos en cuanto a esa filiación los señores Olaechea, Alcorta y Maciá.

Comentando—

En rueda de políticos reunida en el despacho de un alto funcionario nacional comentábanse ayer las incidencias surgidas de golpe en la nueva concentración, cuando todo parecía "florecer a la nueva primavera", según la expresión de uno de los circunstantes.

La concentración no hubiera fracasado si de antemano no hubiera estado neta y claramente definida la aspiración de los organizadores del conglomerado.

Giró el comentario sobre este asunto y se dijo que no podían nunca llegar a soluciones grandes quienes no abdicaban de sus aspiraciones en ningún momento. Que la idea de ir sin fórmula a los comicios no contaba con adhesiones y que los que eso querían era porque sin compromisos contraídos les parecía más factible un arreglo en hora oportuna.

Uno de los presentes manifestó, que de acuerdo con esta última idea, no había nada más que tres o cuatro fracciones locales, entre ellas la de San Luis y Corrientes, pero que la mayoría estaba por la proclamación de candidatos.

Instrucciones reservadas—

Alguien aseguró que los emisarios enviados al interior llevan, a más de la misión declarada de buscar el concurso de las fuerzas independientes o conservadoras para la nueva concentración, sondear el ánimo de los gobernadores sobre determinadas candidaturas.

A los que se sabía enemigos declarados de la concentración, se les invitaba a esta capital, pensando que aquí, entre fiestas y comidas, se lograría realizar el milagro de su conversión al nuevo credo. Entre ellos figura el de Corrientes, don Mariano Loza, y el de Salta, don Robustiano Patrón Costas.

El primero habría manifestado que sólo concurriría a la invitación por no desairar a sus amigos personales, pero que en cuanto a política, tiene bastante con la de su provincia.

Esta declaración bastaría para llevar al ánimo de los hipnotizadores el convencimiento de su fracaso, en lo que a Corrientes respecta, pero la situación es de aquellas que exigen se queme el último cartucho y he aquí la razón de la insistencia.

El otro invitado, el señor Patrón Costas, vacila en dar una contestación también, por no desairar a algunos amigos del Senado, pero a juzgar por su actuación, creíasele uno de los más fieles afiliados al P. D. F.

Llevarían los emisarios, como decimos, la misión secreta de auscultar la opinión de los mandatarios del interior, sometiéndoles a su aprobación una lista de seis nombres.

La solución—

Al regreso de estos emisarios se haría el "escrutinio" de los candidatos triunfantes en la opinión de los gobernadores y aquellos que tuvieran mayoría serían posiblemente los nombres que sostendría la nueva concentración.

Agrégase, sin confirmarlo, que ésta podría ser la solución de las desavenencias.

Una conferencia—

A la hora de cerrar esta edición celebran una conferencia política el diputado Padilla y el senador Terán en las antesalas del senado.

Es notorio el distanciamiento que existía por razones de política provincial, entre ambos legisladores, y en Tucumán este suceso ha de repercutir hondamente por las proyecciones que puede tener en aquel escenario.

Dichos señores emprenderán viaje mañana a Tucumán en el desempeño de la misión que los une hoy, y que se relaciona directamente con asuntos locales y con la actualidad nacional.

Warrant y prenda agraria

La ley Gallo

El presidente, doctor Plaza, en su reciente carta al ministro de Agricultura, Dr. Calderón, expresa que "deseoso el P. E. de cooperar dentro de su esfera de acción a facilitar nuevos resortes a la industria agrícola, se ha adelantado a crear la legislación más avanzada de prenda agraria."

Por lo visto el señor presidente ha olvidado que las leyes no las dicta el P. E., y que, en el caso especial a que se refiere, no le pertenece ni siquiera la iniciativa.

En efecto las leyes de warrant y prenda agraria fueron propuestas a la Cámara respectiva por el diputado doctor Gallo, quien reprodujo, con modificaciones importantes, los proyectos que en años anteriores había formulado el entonces ministro de Agricultura, doctor Lobos, y que estaban caducos.

Después de despachados favorablemente ambos proyectos por la comisión de legislación y encontrándose a la orden del día de la cámara, el P. E. envió un nuevo proyecto de prenda, que en el 95 por ciento de sus disposiciones era la reproducción textual e íntegra del proyecto del doctor Gallo y del despacho de la comisión.

Así lo hizo notar aquel legislador censurando el procedimiento del ejecutivo, al discutirse la ley en la cámara.

El P. E. no concurrió ni siquiera a las deliberaciones parlamentarias: la banca ministerial estuvo vacía mientras se discutió la ley, tanto en la cámara de diputados como en el Senado.

La intervención del P. E. consistió exclusivamente en promulgar la ley.

Conviene recordarlo.

LA GUERRA EUROPEA

SITUACION POLITICA

LA LUCHA EN LOS MARES. — LA ACCION BRITANICA. — EL BLOQUEO ABSOLUTO DE ALEMANIA. — PERJUICIOS QUE SUFRIRAN LOS NEUTRALES. — PROBABLE CONSTITUCION DE UNA LIGA DEFINITIVA. — LAS PRIMERAS REPRESALIAS. — LAS EXPORTACIONES DE ESTADOS UNIDOS. — AUMENTO CONSIDERABLE.

La lucha entablada por los beligerantes en los mares está llamada a tener muchas y funestas consecuencias para las naciones neutrales. Inglaterra está resuelta a sacar todas las ventajas posibles de su privilegiada situación geográfica y de su rango de primer potencia naval, y ante los acontecimientos que le han creado la guerra y su impotencia momentánea para vencer a los imperios centrales, ha manifestado que no cederá ante ninguna clase de consideraciones y procurará hacer todo el daño posible a sus enemigos. sin cuidarse de los males que esa actitud puede acarrear a los países ajenos a la contienda.

La lucha en los mares va, pues, á revestir formas nuevas en el sentido de que ya no se respetará ningún derecho por sagrado que haya parecido hasta ahora y que todos los tratados, todas las convenciones, todos los preceptos internacionales serán letra muerta.

Ante las perspectivas que amenazan á los países neutrales, no es creíble que ellos permanezcan impasibles y se resignen a soportar las consecuencias de una guerra de que ellos no son culpables.

No cabe tampoco presumir que las naciones ajenas a la conflagración dejarán que se atente a sus más íntimos intereses, como lo es el comercio, base de la prosperidad de los pueblos.

Sentadas estas premisas, puede decirse, sin mucho riesgo de equivocarse, que no está lejano el día en que los neutrales se pondrán de acuerdo y formarán un bloque para resistir los extremos a que quiere llegar la Gran Bretaña. En los países escandinavos se está iniciando un movimiento acentuado de protesta contra los procedimientos inquisitoriales de Inglaterra. El gobierno de Suecia ha sido el primero en manifestar abiertamente su profundo disgusto, y acto seguido a la protesta diplomática ha correspondido la acción, decomisando todo el correo británico de tránsito por Suecia para Rusia. Es seguro, dadas las vinculaciones entre Noruega y Dinamarca con el reino sueco, que esos países harán causa común con Suecia, pues sus intereses comerciales son idénticos. Por su parte, Holanda ha significado ya también en distintas circunstancias su poca conformidad con las medidas británicas y los perjuicios que va a sufrir su comercio marítimo con los nuevas disposiciones inglesas anunciadas, la inducirán a adoptar represalias.

Respecto a Estados Unidos, está también fresca la protesta formulada en tono bastante fuerte contra los procedimientos navales de Inglaterra. Estados Unidos sostiene la doctrina de que el gobierno británico no puede prejuzgar de las intenciones de los neutrales, ni oponerse a que aumenten sus importaciones, aun cuando ellas están destinadas a algunas de las potencias beligerantes, siempre que esas mercaderías no sean los artículos señalados como contrabando por las convenciones internacionales existentes. Se ve, pues, que todos los países neutrales piensan de idéntico modo, y esta unidad de criterio los llevará a buscar la manera de contrarrestar la acción británica, que constituye para todos ellos una amenaza para su respectiva economía nacional y su bienestar.

Un movimiento en este sentido arrastraría seguramente a las naciones americanas, sobre todo si ese movimiento estuviera encabezado por los Estados Unidos.

Una acción defensiva tiene fatalmente que formarse, pues convencido como lo está todo el mundo de que la guerra va a ser muy larga, ninguna nación neutral se resignará a sufrir perjuicios ilimitados por un tiempo también imposible de precisarse. Si la guerra fuese cuestión de un par de meses, podría admitirse una pasividad momentánea en los neutrales, pero como todo indica la prolongación de la campaña, ninguno de ellos permanecerá inactivo, y hasta pudiera darse el caso de que alguna de esas naciones se plegara a los enemigos de la entente.

La lucha en los mares, con sus muchas incidencias, que aparejan un semillero de conflictos diplomáticos y originan controversias, está llamada, como lo apuntábamos al principio de estas líneas, a tener muchas y complicadas proyecciones.

El tiempo, que es el mejor testigo, lo dirá.

✡ ✡ ✡

En Estados Unidos se está aumentando la riqueza en forma considerable a consecuencia de la guerra europea; no es ya una novedad, pues se han publicado oportunamente estadísticas que revelan el colosal desarrollo de sus exportaciones. La afluencia de oro de Europa a la Unión convertirá a la república norteamericana en el banquero universal, y si la contienda armada se prolonga, Estados Unidos está llamado a sustituir a la Gran Bretaña en el papel de prestamista de todo el mundo. Este fenómeno económico tendrá en lo futuro sus consecuencias, y no es imposible que la América del Sur se beneficie más tarde de las pingües ganancias de los Estados Unidos, pues sus capitales buscarán mercados y los de Centro y Sud América ofrecen a los banqueros del norte excelentes colocaciones.

Como prueba del desenvolvimiento del comercio de exportación de Estados Unidos, recortamos los siguientes datos correspondientes a la salida de productos norteamericanos durante el mes de diciembre de 1915.

Las cifras que damos a continuación son de la mayor elocuencia, pues forman un total de 216.809.179 de dólares, que se descomponen de este modo:

Armas de fuego y explosivos, 34.887.757; automóviles y partes de automóviles, 1.023.163 dólares; vagones y partes de vagones de ferrocarriles, 1.588.201 dólares; locomotoras, 301.910 dólares; rieles y material de vías férreas. 1.458.585 dólares; lingotes de cobre, 8.916.902 dólares; chapas de cobre, 826.948 dólares; otras clases de cobre. 515.467 dólares; alambres de púa, 1.442.897 dólares; artículos de alambre, 1.058.022 dólares; otros alambres, 1.087.821 dólares; gasolina, 89.094 dólares; petróleo para alumbrado, 2.465.522 dólares; aceites lubrificantes, 1.733.363 dólares; nafta, 2.203.822 dólares; harina de trigo, 5.289.543 dólares; trigo, 19.462.822 dólares; tocino y jamones, 6.447.941 dólares; carne de cerdo, 3.618.341 dólares; caballos y mulas, 4.911.794 dólares; artículos de bronce, 5.495.035 dólares; calzado, 2.628.082 dólares.

FRENTE OCCIDENTAL

LAS ULTIMAS OPERACIONES EN FRANCIA Y EN FLANDES

LOS PUESTOS DE LOS VOSGOS REFORZADOS. — AUMENTO DE LA DOTACION DE AEROPLANOS. — COMBATES EN LA CHAMPAÑA Y EN ALSACIA. — LUCHAS ENTRE MAQUINAS VOLADORAS. — BOMBARDEOS AEREOS DE NANCY. IMPAVIDEZ DEL VECINDARIO. — CONFERENCIA BRIAND-JOFFRE. — EL CANJE DE REHENES.

PARIS, enero 21. — Ninguna novedad de importancia real hay que se note en el frente. Por disposición del Estado Mayor varios puestos en los Vosgos han sido reforzados con nuevas piezas de artillería de variado calibre.

También ha sido aumentada la dotación de aeroplanos de que disponía cada cuerpo del ejército. Las operaciones aéreas revestirán, según se dice, cada vez mayor importancia, pues se ha reconocido la eficacia de las máquinas voladoras como instrumento ofensivo.

La salud de las tropas, a pesar de lo crudo de las estaciones, es inmejorable. como lo prueba el muy reducido número de enfermos que ingresan a los hospitales.

Diariamente se reincorporan a sus regimientos soldados heridos dados de alta. Algunos de ellos han sido heridos tres veces.

PARIS, enero 21. — Se han dado a la publicidad las siguientes informaciones oficiales emanadas del Estado Mayor General:

"Durante la noche se produjeron algunos choques entre patrullas en la región de Puisaleine, entre el Aisne y el Oise.

"En la Champaña, nuestra artillería dispersó un convoy de víveres en el camino de Ville-sur-Tourbe a Vouziers

"Un aeroplano enemigo arrojó tres bombas en los suburbios de Luneville, sin causar ningún destrozo.

"Otro aparato aéreo enemigo fué obligado a descender en las cercanías de Flirn. Dos oficiales que lo ocupaban cayeron prisioneros. cerca de Ogeviller, al sudeste de Luneville.

"[illegible] y el Oise, nuestra artillería [illegible] establecimientos [illegible] estación de Chaulnes, [illegible], que fué seguido de explosiones.

"Al [illegible] sur, en la carretera de Corbeny [illegible] cañones dispersaron una columna [illegible]. Además, nuestro enérgico fuego [illegible] grandes destrozos en las trincheras [illegible] en las cercanías de la granja de [illegible].

"En el [illegible] el frente se libraron los acostumbrados intermitentes duelos de artillería.

LONDRES enero 21. — El comandante en jefe del ejército británico en Francia y en Flandes, general Haig elevó al gobierno el siguiente comunicado con el resultado de los últimos combates:

"El día 14 hubo algunos combates aéreos. El miércoles derrumbamos dos aeroplanos alemanes dentro de las líneas enemigas. Durante el día perdimos un aeroplano.

"El jueves explotamos una mina cerca de Fricourt. El enemigo arrojó tres bombas en las afueras de un pequeño pueblo sin importancia, situado detrás de nuestras líneas.

"Generalmente el día transcurrió en calma, habiendo disminuído los acostumbrados duelos de artillera.

"En el resto del frente no hubo novedad".

NUEVA YORK, enero 21. — Despachos de Berlín dan cuenta de que el Estado Mayor General alemán publicó el siguiente informe de las operaciones realizadas en el frente occidental durante la última jornada:

"En el frente occidental nuestras posiciones situadas al norte de Frelengheim, fueron atacadas anteanoche por los ingleses que usaron bombas con gases asfixiantes. El ataque se realizó en una anchura de unos 100 metros. Rechazamos al enemigo, infligiéndole grandes pérdidas.

"Siguiendo su plan habitual, la artillería enemiga bombardeó la iglesia de Lens.

"Un biplano armado con dos ametralladoras, unidad perteneciente a la escuadra aérea enemiga, fué bajado a tiros en las cercanías de Tourcoing, por un aviador de nuestro ejército.

"En las inmediaciones del Iser, el fuego de nuestros cañones contra los ataques aéreos, obligó a un aeroplano a bajar dentro de las mismas líneas enemigas, donde inmediatamente lo destruyeron los disparos de nuestra artillería.

"Durante la noche última nuestros aviadores arrojaron bombas sobre los establecimientos militares de Nancy."

PARIS, enero 21. — Comunican de Nancy que el vecindario de esa ciudad se ha familiarizado ya con los ataques aéreos del enemigo y les prestan poca atención.

El movimiento de la población no se ha alterado en lo más mínimo. Las tiendas siguen abiertas; la gente circula por las calles; los niños concurren a los colegios, y nada indica que se está constantemente bajo la amenaza de las bombas explosivas de los pilotos alemanes. Esta excesiva confianza es causa de que los ataques aéreos ocasionen algunas víctimas. En cuanto a los perjuicios materiales son, en realidad, insignificantes.

PARIS, enero 21. — Anuncian que el presidente del consejo de ministros, M. Briand, mandó llamar al generalísimo Joffre con el fin de conferenciar con él. Se cree que M. Briand lo ha llamado para comunicarle el resultado del gran consejo de guerra que acaba de celebrarse en Londres, y en cuya reunión dícese se han adoptado importantísimas resoluciones relacionadas con el plan de nueva ofensiva general concertada por los aliados.

Reina mucha expectativa por conocer las medidas militares anunciadas.

LONDRES, enero 21. — Han salido para el frente de Francia de varios puertos británicos varios contingentes destinados a reforzar las líneas inglesas.

Calcúlase en 18.000 las tropas que han sido embarcadas.

Todos estos soldados fueron instruidos durante cuatro meses en el campamento de Aldershot, y dichos cuerpos están constituídos por elementos juveniles que han partido llenos de entusiasmo patriótico.

PARIS, enero 21. — La llegada a esta capital de los rehenes canjeados por Alemania ha dado lugar a una manifestación.

Dichos ciudadanos franceses manifiestan que el tratamiento que les dieron los alemanes dejó mucho que desear y que sufrieron durante su cautiverio muchas privaciones.

A la recepción de esos viajeros concurrieron los elementos oficiales.

En el frente oriental

Nueva ofensiva rusa en la Bukovina

LOS PRIMEROS EXITOS

El zar Nicolás en el frente

Comunicado oficial moscovita

LONDRES, enero 21. — Comunican de Petrogrado que en los círculos militares de aquella capital reina un vivo interés por la marcha del nuevo movimiento ofensivo iniciado por el general Ivanoff en la parte Sur del extenso frente del Este.

Los rusos han emprendido sus ataques en masas enormes en la frontera de la Bukovina, al Noroeste de Czernowitz, habiendo desalojado a los austriacos de un amplio sector. El jefe de las fuerzas austrohúngaras, general von Pflanzer-Baltim, hace desesperados esfuerzos por recuperar las posiciones perdidas; pero hasta ahora sólo ha conseguido sacrificar inútilmente varios batallones.

Simultáneamente con esos ataques, los rusos han desarrollado una intensa actividad de artillería en el frente del Strypa, afirmando su ascendiente sobre el enemigo, que contesta débilmente el cañoneo.

El general Ivanoff es hoy el ídolo del pueblo ruso, que, olvidando que es búlgaro, lo proclama su más brillante figura militar y la más completa gloria nacional. La ciudad de Petrogrado se dispone a darle la cindadanía honoraria.

PETROGRADO, enero 21. — Las noticias que llegan del teatro de las operaciones han llenado de júbilo la ciudad. La multitud se ha lanzado a la calle y vitorea al zar y a los generales que más se han distinguido durante la guerra.

Circulan diversos rumores. Se asegura que los austriacos han iniciado la retirada en todo el frente del Strypa y que Czernowitz ha caído en poder de los rusos. Estas versiones son acogidas con sumo entusiasmo por el pueblo.

En todos los círculos se comenta acaloradamente las noticias.

COPENHAGUE, enero 21. — Anuncian de Viena que se ha iniciado una gran batalla en la frontera de Besarabia.

Los rusos, muy superiores en número a los austriacos, han emprendido una serie de violentísimos ataques entre Toporutz y Bojan, no habiendo obtenido ninguna ventaja de importancia.

En cierto momento los rusos lograron penetrar en el frente austriaco. Las líneas austrohúngaras vacilaron y hasta llegó a creerse que había sonado la hora de retirada. En ese instante la aparición en el campo de batalla de las divisiones de Budapest y de la "honved" húngara decidió la acción en favor de los austriacos. Los rusos fueron desalojados de todas las posiciones que habían conseguido ocupar.

Los moscovitas dejaron el terreno cubierto de cadáveres. En un solo punto se pudieron contar más de 800 muertos.

LONDRES, enero 21. — Informan de Petrogrado que el zar se encuentra en las líneas de batalla de la frontera de la Bukovina y dirige personalmente la campaña contra Czernowitz.

PETROGRADO, enero 21. — Se anuncia que en las cercanías de Jakolestadt y del lago Drissiojaty se han librado muy enérgicos encuentros.

Los alemanes intentaron en la región del lago realizar un movimiento envolvente, pero los rusos frustraron hábilmente ese propósito obligando a huir al enemigo después de sufrir bajas enormes.

Se asegura que debido a las vanas tentativas efectuadas por los alemanes para cruzar el río Dwina, el mariscal Hindenburg, que manda el extensísimo frente de Riga al Niemen superior, está perdiendo gran parte de su prestigio.

PETROGRADO, enero 21. — El ministerio de Guerra publicó un comunicado anunciando que la artillería rusa dispersó en la región de Dwinsk a una columna alemana que se dirigía a Scholssberg.

Al Nordeste de Czernowitz los rusos han efectuado un nuevo avance.

Montenegro pide auxilios

PARIS, enero 21. — Se anuncia que el rey Nicolás de Montenegro pidió a los aliados que vayan prontamente en su auxilio, pues de otro modo los montenegrinos serán aniquilados.

Un discurso del Kaiser

AMSTERDAM, enero 21. — Por noticias llegadas aquí se sabe que el kaiser pronunció un discurso en su reciente visita a Nish.

Dijo, entre otras cosas, que la guerra se inició por la envidia de los enemigos de Alemania. "Hemos combatido enérgicamente — añadió — y es posible que tengamos que llevar nuestras armas a otros territorios.

Créese que con esta frase el emperador quiso aludir a la próxima campaña contra Egipto.

Cáucaso e Irak

Los rusos continúan avanzando

LA CIUDAD DE ERZERUM AMENAZADA

Los ingleses marchan sobre Kut-el-Amara

PETROGRADO, 21. — Un despacho de Tiflis da cuenta de la excelente marcha de los acontecimientos en el frente de. Cáucaso

Los turcos continúan retrocediendo en todo el centro y actualmente han ocupado posiciones a pocas millas de Erzerum.

El gran duque Nicolás, que acompaña al ejército en su avance victorioso, se ha dirigido a Kresprikia, desde donde ordenará el ataque contra la ciudad mencionada. En esa zona los rusos han tomado numerosos prisionero y gran cantidad de material de guerra.

SITUACION MILITAR

NUEVA OFENSIVA RUSA EN LA BESARABIA. — EN LAS LINEAS DE FRANCIA Y FLANDES: LOS INGLESES REALIZAN UN ATAQUE. — PROGRESOS MOSCOVITAS EN EL CAUCASO. — ERZERUM AMENAZADO. — REANUDACION DE LAS HOSTILIDADES ENTRE AUSTRIA Y MONTENEGRO. — EN EL FRENTE AUSTRO-ITALIANO.

Los rusos han iniciado un nuevo movimiento ofensivo en la frontera de la Besarabia. Para ello han acumulado durante una semana todos los hombres que tenían disponibles. Han emprendido sus ataques con efectivos muy superiores en número a los de sus adversarios y, según anuncian oficialmente de Petrogrado, han conquistado al nordeste de Czernowitz una importante posición austriaca. Entre Toponitz y Bojan los rusos han combatido con su arrojo acostumbrado; pero, a estar a lo que afirman oficialmente de Viena, no han conseguido ventaja alguna apreciable. Los rusos lograron penetrar en las líneas austriacas; pero fueron desalojados a bayonetazos por las divisiones de "honwed" húngara. El terreno situado frente a las trincheras austriacas quedó cubierto de cadáveres rusos.

Tales son las versiones oficiales de Viena y Petrogrado. ¿A cuál creer? ¿Quién dice la verdad? Procediendo con prudencia, lo mejor es no dar fe a ninguna de las dos versiones y esperar a que transcurran algunos días y el estudio de las operaciones sobre el mapa permita formarse un juicio sobre los resultados de los ataques moscovitas. No olvidemos que, mientras se desarrollaba la reciente ofensiva rusa, los comunicados de Petrogrado anunciaban victorias y adelantos diariamente. Cuando esa ofensiva terminó se pudo comprobar por los mismos boletines rusos que los progresos moscovitas habían sido realmente de poca significación.

No sería aventurado afirmar que los ataques rusos en el sur de la extensa línea persiguen más un resultado político que un resultado militar. El deseo del estado mayor del zar es impresionar favorablemente a Rumania para impedir que esta nación, hoy vacilante, decida a intervenir en contra de los aliados.

Hay algo de que dar cuenta de las líneas de Francia y Flandes. Un boletín oficial de Berlín hace saber que las posiciones alemanas al norte de Frelengheim fueron atacadas por los ingleses, que emplearon bombas cargadas de gases asfixiantes. Los británicos efectuaron su asalto en un frente de unos 100 metros de extensión, siendo rechazados con grandes pérdidas por los alemanes. El comunicado de Londres no menciona siquiera esa operación infructuosa, lo que nos induce a suponer que ha carecido de importancia. Es probable que se trate de una acción de esas que el estado mayor británico suele luego calificar de "invenciones alemanas".

Los rusos en el Cáucaso siguen progresando. Los turcos han sido arrojados de sus posiciones del centro de la línea y han tenido que retroceder hasta a pocos kilómetros de Erzerum, que es la principal base militar de los otomanos en ese frente. Los moscovitas declaran hallarse a sólo dos jornadas de Erzerum. La situación, pues, no es muy halagüeña para los turcos. Si los rusos logran apoderarse de la mencionada ciudad, los otomanos se verán obligados a retroceder en las alas para enderezar su frente y reorganizar sus líneas. La conquista de Erzerum por los rusos sería un golpe de suma importancia, cuyas consecuencias podrían ser fatales para los turcos. Esa conquista. por otra parte, garantizaría a los moscovitas el avance seguro sobre Teheran.

Noticias de carácter oficial de Roma y París dan cuenta de la reanudación de las hostilidades entre montenegrinos y austriacos. Esto significa que Montenegro ha firmado, por así decirlo, su sentencia de eliminación. Los austriacos arrojarán a los montenegrinos de su territorio, obligándoles a refugiarse en Albania, de donde después, como los serbios, tendrán que irse a Corfú. En nuestra opinión, el rey de Montenegro, que ya estaba resuelto a hacer la paz, ha roto las negociaciones con Austria y reanudado las hostilidades atemorizado por los aliados, quienes sin duda le han amenazado con terribles represalias en caso de victoria. Montenegro, como Serbia, como Bélgica y como la misma Grecia, es una víctima propiciatoria a la grandeza de las potencias que se están despedazando por el dominio del mundo. Venza quien venza, los pequeños países nombrados son los que más perderán en esta guerra.

En el frente austro-italiano las operaciones siguen su curso habitual, con la diferencia de que tanto el uno como el otro adversario se han "entretenido" — es la palabra — en destruir a cañonazos algunas poblaciones situadas a retaguardia de la línea de combate.

EN LOS BALCANES

La situación en Grecia y en Montenegro

PROPOSITOS ATRIBUIDOS AL REY CONSTANTINO — LOS MONTENEGRINOS VUELVEN A LA LUCHA — AGITACION PUBLICA EN ATENAS — LA OPINION PUBLICA DIVIDIDA — PROBABLE SITIO DE SCUTARI — RUMOR DE SALIDA DE EXPEDICIONES ITALIANAS — EL BOMBARDEO DE DEDEAGATCH — EJERCITO TURCO EN MARCHA — OTRAS INFORMACIONES.

ATENAS, enero 21 — Obsérvase mucha agitación pública.

Los últimos desembarcos de los aliados en diferentes puntos del reino y la actitud asumida por la Entente han causado excitación general. La opinión pública está muy dividida. Unos aplauden la conducta firme del rey Constantino aferrado a la neutralidad, y otros manifiestan que Grecia debía plegarse a la cuádruple para evitarse la presión de las potencias coligadas en forma de bloqueo que coloca en crítica situación a todos los habitantes exponiéndolos a una serie de privaciones materiales, cuyo fin no se alcanza.

Los elementos partidistas del señor Venizelos agitan mucho, y la prensa germanófila ataca al ex jefe del gabinete, responsabilizándole por todas las desgracias que amenazan a Grecia.

Ha causado sensación el rumor no confirmado de que el rey Constantino en vista de los nuevos sucesos se dispone a someter al parlamento la situación y a pedirle vote la expulsión de los aliados. En caso negativo, dicen que el rey decretará el licenciamiento de las tropas, lo cual equivaldría a entregarse maniatados a la Entente y aceptar los hechos consumados.

También es muy comentada la entrevista celebrada por el rey con un periodista norteamericano, y la réplica que han motivado las declaraciones del rey Constantino por el gobierno de Francia.

Este cambio de opiniones en forma bastante agria da una idea de la tirantez de relaciones entre Grecia y los aliados.

LONDRES, enero 21. — Excelente efecto ha causado la noticia oficial emanada del jefe del gabinete montenegrino anunciando que han sido rechazadas las proposiciones de paz de Austria, y que el ejército montenegrino está nuevamente luchando con su adversario.

En los círculos diplomáticos se cree que el cambio del anciano rey de Montenegro debe atribuirse a la actitud de la familia real montenegrina, la cual unánimemente censuró la conducta del rey. También ha contribuído mucho ese cambio un despacho que se dice le envió el rey Víctor Manuel.

Asegúrase que el ejército italiano de Albania los recursos de que aun dispone se han reconcentrado en Escutari. En esta ciudad todo el mundo se prepara a sufrir un largo sitio, pues se prevé que Austria irritada en su fracaso diplomático atacará violentamente el último baluarte de los montenegrinos.

Aseguran que el ejército italiano de Albania se ha puesto en marcha para socorrer a los montenegrinos y que de Italia han zarpado numerosos transportes con tropas escoltadas por la flota de guerra con elementos de auxilio de toda clase.

Créese que los serbios reconcentrados en Corfú saldrán también en seguida a operar en combinación con las tropas italianas.

PARIS, enero 21. — Toda la prensa estudia el cambio que acaba de producirse en Montenegro y lo atribuye a los esfuerzos de la diplomacia francobritánica que ha sabido hacer volver al buen camino al extraviado rey de Montenegro. presa de una alucinación pasajera inexplicable.

Circula también la versión de que influyó notablemente en el cambio de conducta la amenaza de varios regimientos de sublevarse contra el rey.

LONDRES, enero 21. — Llegan nuevos detalles del bombardeo del puerto búlgaro de Dedeagatch.

Durante dos horas las escuadras aliadas no cesaron de cañonear las partes más vulnerables de ese puerto y sus defensas.

Se observaron varios incendios y numerosas explosiones en los depósitos de explosivos de los búlgaros. También se pudo comprobar la destrucción de un tren militar

Es posible que a este bombardeo siga el desembarco de grandes fuerzas aliadas en esa parte de la costa, con el fin de flanquear los ejércitos austroalemanes y búlgaros.

ATENAS, enero 21. — Anuncian por noticias de Constantinopla que un ejército turco de 100.000 hombres se halla en marcha hacia la frontera de Grecia con el fin de cooperar en las operaciones contra Salónica.

Dicen que el mismo ministro de guerra, general Enver Bey, se halla al frente de esas fuerzas.

PARIS, enero 21. — Telegrafían de Atenas que el primer ministro de Serbia y varios miembros del gabinete serbio llegaron a la isla de Corfú.

LONDRES, 21. — Comunican de Petrogrado que, según noticias allí recibidas, los turcos están evacuando la ciudad de Erzerum. Las autoridades civiles de esta población ya la han abandonado, llevándose los archivos consigo.

La caída de Erzerum en poder de los rusos se considera inminente.

PETROGRADO, 21. — Anuncian de Tiflis que los rusos han realizado nuevos progresos en la región de Erzerum. Las tropas del gran duque Nicolás se encuentran ahora a una jornada de dicha plaza. que es la principal base de operaciones de los turcos.

Se cree que antes de dos días se iniciará el bombardeo de Erzerum.

AMSTERDAM, 21. — Informan de Constantinopla que los rusos han sido contenidos en Kreprikia.

Durante el día de ayer se libró una gran batalla en la región de Erzerum. Los ataques rusos fracasaron completamente.

LONDRES, 21. — Por informaciones recogidas en el ministerio de la India se sabe que

en el día de ayer no se libraron combates en el Irak.

Las fuerzas del general Aylmer, que van en auxilio de los sitiados de Kut-el-Amara, se encuentran ahora a siete millas de este punto.

LONDRES, 21. — Anúnciase que el general sir Percy Lake se ha encargado de las tropas británicas que operan en la Mesopotamia.

El general sir John Nixon, antiguo jefe de esas fuerzas, se halla en viaje a Londres. El general Nixon presentará un informe sobre las operaciones realizadas bajo su mando en el Irak.

Edificios destruídos en Bélgica

PARIS, enero 21. — Un despacho procedente de El Havre informa que el gobierno belga anuncia que según una estadística realizada, el número de casas quemadas por los alemanes en Bélgica alcanza a 18.207.

En esta estadística no figura todavía el número de casas que han sido quemadas en Flandes.

En el frente austro-italiano

Una proeza de las tropas a diez mil pies de altura

Toma de posiciones en la valle Lagarina

CONSEJO DE MINISTROS

ROMA, enero 21. — Los diarios publican con muchos elogios una brillante operación que acaban de realizar los alpinos, y de la cual hace referencia los partes oficiales.

La lucha se prosigue encarnizada en todos los frentes a pesar de la inmensa cantidad de nieve caída estos últimos días.

Hé aquí el comunicado subscripto por el generalísimo Cadorna.

"Grupos audaces de nuestros destacamentos provistos de "skis", durante la noche del 16, treparon por el hielo y la nieve espesa hasta una altura de diez mil pies y bajaron al Norte del valle, en donde, bajo el fuego del enemigo, destruyeron con minas dos "blocaus" enemigos cerca de Sforcellina y regresaron ilesos

"En el valle de Lagarina, el lunes pasado, nuestras tropas, a pesar del fuego del enemigo, consiguieron ensanchar sus líneas en las alturas al Norte de Mori.

"Un aeroplano enemigo voló el miércoles sobre Udine y arrojó tres bombas en las cercanías de la ciudad, sin causar daños. Fué rechazado por la artillería".

ROMA, enero 21. — Entusiasmo general han provocado en todo el reino los discursos pronunciados en Ancona por el señor Barzilai y en Florencia por los señores Salandra y Martini, miembros del gabinete.

Esos discursos que reproducen todos los diarios, revelan que un solo espíritu anima al pueblo italiano y que toda la nación está dispuesta a los mayores sacrificios para hacer triunfar los nobles ideales que la llevaron a declarar la guerra al imperio austro-húngaro.

ROMA, enero 21. — El rey Víctor Manuel no se moverá de esta capital mientras no se despeje la situación de Montenegro. El soberano ha presidido varios consejos de ministros, y en estas reuniones, aún cuando se guarda reserva, sábese que se tomaron medidas importantes.

Parte oficial inglés

Ministerio de relaciones exteriores, enero 20 de 1916.—Discutiendo la situación en el Mediterráneo y los planes alemanes en el extremo Este anglofrancés, los críticos comentan la demostrada importancia en esta guerra de la posesión de las líneas internas. La configuración de las costas y el monopolio de las comunicaciones marítimas favorecen a los aliados mientras que la posesión de las líneas exteriores por parte de las potencias centrales es hecha difícil por la existencia de un solo ramal férreo todavía incompleto.

Cualquier movimiento en Sofía, Egipto, o los Balcanes tiene que ser secundario a la contienda en Europa, pero en lo concerniente a esto último la situación alemana es nebulosa (dudosa, obscura).

Grecia — Comunican de Salónica que no hay ningún movimiento de importancia que señalar, excepto la voladura de varios puentes, de acuerdo con el plan de reforzar la posición de los aliados.

Frente oeste — Sin cambios en este frente. El fuego a gran distancia de los colosales cañones anglofranceses es el único punto que llama la atención en los comunicados. Dicho bombardeo es completamente diferente a la manera con que los alemanes bombardearon Nancy y Dunkerque, pues el fuego de los aliados tiene un real valor militar, interrumpiendo efectivamente las líneas de comunicaciones alemanas, y siendo los cañones movibles no pudieron los alemanes hacer blanco de ellos, como lo hicieron los británicos contra las piezas alemanes en Dunkerque.

El fracaso del ataque alemán en la Champagne ha sido completado con grandes pérdidas para ellos, pues en muchos puntos las fuerzas alemanas quedaron expuestas al tiro concentrado de la artillería francesa. La ofensiva alemana fué efectuada por tres divisiones. Se puede calcular como una ofensiva local a las que el enemigo se ve forzada ha hacer para mantener sus líneas.

Frente italiano — Los italianos han recuperado trincheras adelante de Calavia, demostrando la inhabilidad de los austriacos. En toda la extensión del frente los austriacos se mantienen con un mínimum de tropas, pero estas son de las mejores. Es un riesgo en una guerra corta, en vista de las pérdidas de hombres que experimentan los austriacos debido a la excelencia de la artillería gruesa italiana apoyada por la intensa mecanización de las industrias modernas de la Lombardía.

Frente ruso — Es significativo que las autoridades civiles rusas hayan retornado a Dwinsk.

Las previsiones respecto a la inminencia de graves acontecimientos militares referentes al avance en la Bukovina, son justificados estratégicamente, pues han aminorado la presión balcánica y tácticamente han desalojado a los austriacos de la margen Este del Stryper, estableciendo una sólida cabeza de puente en Chartowysk y ocupando las colinas que dominan Czernowitz, estableciendo una línea recta de norte a sur desde el Pripetchest a la frontera rumana.

Frente caucásico — Los turcos admiten haber sufrido serios reveses en dichos frentes, donde los rusos los han rechazado en gran desorden más de veinte millas y llegando los rusos a 30 millas del cuartel general turco de Erjerman.

Persia — El shah ha conferido condecoraciones a los oficiales rusos en Persia, lo que parece indicar que los manejos alemanes concernientes a Persia han fracasado.

Frente sirio — Un reconocimiento aéreo desde Egipto indica que los alemanes todavía no han empezado el ferrocarril a través del desierto de Teti.

Mesopotamia — No obstante ser muy malo el tiempo, el general Haynes ha rechazado a los turcos 25 millas y se encuentra ahora a 7 millas de las tropas sitiadas del general Tonnshend en But-el-Amara, atrincherados frente a los turcos.

Egipto — Las tropas angloegipcias dispersaron una partida de fuerzas árabes en las fronteras del oEste, tomándoles 100 camellos, ovejas y cabras el día 10 de enero.

No se esperan nuevos ataques.

Serbia — Se siguen embarcando tropas serbias para Corfú.

Pérdidas alemanas — A la fecha son de 2.535.768 hombres.

Inglaterra — Mr. Briand y Mr. Thomas con un numeroso séquito militar y naval han concurrido al consejo en Londres.

Hay una gran mayoría en el parlamento y en el país para aceptar la ley del servicio militar obligatorio, la que debe ser sancionada dentro de unos días.

Las estadísticas oficiales demuestran que el desarrollo de los docks de Londres durante el año pasado fué igual que cualquier otro período anterior. También los nuevos docks profundos han sido concluídos en vastas extensiones, incluyendo depósitos que cubren una área de 479.000 pies cuadrados

Lord Bryce recibió telegramas de Crivan diciéndole: los refugiados que acaban de llegar de Mush comunican que en vista de la amnistía acordada por el gobierno, 1.500 armenios forzados por el frío y el hambre se han vendido a las autoridades a fin de noviembre último. Por orden del gobernador de Mush fueron exterminados y las mujeres los niños y arrojados al Eufrates.

Capitán von Pagen — Los papeles embargados al llegar a puerto inglés establecen la extensión de los pagos efectuados con finanzas alemanas en los Estados Unidos, incluyendo una gran suma pagada antes de la explosión de Scattle por el coronel alemán en dicha ciudad.

Despertó gran excitación en Suiza la noticia de que dos altos oficiales del estado mayor son acusados de haber comunicado informaciones confidenciales a Alemania.

La colonia sueca en Londres está equipando un hospital para heridos británicos.

Servicio Telegráfico del Exterior

ITALIA

EL NUEVO CONSISTORIO

CANDIDATOS A CARDENALES

ROMA, enero 21. — Es creencia generalmente compartida que el próximo consistorio se ocupará de la forma más práctica de llegar a la paz.

ROMA, enero 21. — En el mes de mayo próximo se reunirá un consistorio, el cual nombrará sucesores a los nuevos cardenales Scapellini, actual nuncio en Viena, y Fruhwirth, nuncio en Munich.

Los mencionados cardenales residirán en adelante en Roma.

SUIZA

Anuncio de un empréstito

BERNA, enero 21. — El gobierno de la Confederación Suiza está tomando disposiciones para emitir un cuarto empréstito de cien millones de francos.

INGLATERRA

Exportaciones australianas prohibidas

LONDRES, enero 21. — Telegrafían de Melbourne que el gobierno australiano prohibió toda clase de exportaciones para los Países Bajos.

ESTADOS UNIDOS

La captura de Villa desmentida

NUEVA YORK, enero 21. — Un despacho procedente de Chihuahua anuncia que el general Herrera, comandante de las tropas del gobierno mejicano, ha desmentido que Villa haya sido capturado, como se anunció ayer.

En el ministerio provincial

PROBABLE CRISIS

Un diario de La Plata afirma esta mañana que la renuncia del ministro de hacienda es inminente.

Esta noticia se ha repetido, muchas veces, atribuyéndole diversos motivos, entre otros, el cansancio que siente el doctor Robirosa en el desempeño de funciones que no son de su especialidad.

Ahora las versiones vuelven a circular de nuevo asegurándose que esta vez el ministro está firmemente resuelto a renunciar.

Si la noticia se confirma, no sería difícil que el doctor Robirosa fuese designado para ocupar la presidencia del Banco de la Provincia.

El ministro estuvo esta mañana en su despacho de La Plata y antes de mediodía regresó a la capital.

Esta noche parte para su estancia de Carlos Pellegrini, donde pasará una temporada.

Preparativos para el Centenario

Decoración de la casa de gobierno de Tucumán

Con motivo del centenario han sido encargados al conocido artista Vila y Prades, unos frescos para la casa de gobierno de Tucumán.

Ya concido de nuestro público, el pintor Vila y Prades ha consagrado su nombre en la decoración de lujosos edificios, entre los que se cuenta el Club Mar del Plata, y también en las diversas exposiciones de sus lienzos, que generalmente han obtenido éxitos satisfactorios.

En el Club Español se exhiben algunos cuadros de reconocido mérito y entre las colecciones de nuestras familias figuran también las telas de este autor.

En la decoración de mansiones se ha distinguido Vila y Prades, haciendo gala de su arte, y a esta circunstancia se debe el honroso encargo que se le ha confiado.

Por fortuna se va extendiendo entre nosotros la costumbre de adornar los edificios con interesantes asuntos pictóricos.

En el extranjero se cuentan maravillas en este asunto; raro es el palacio señorial donde no se admiren soberbios frescos, ostentando la firma del os más célebres artistas.

Los edificios públicos lucen también esta belleza y entre ellos figura en primera línea una modesta capilla de Madrid, pintoresca por su situación, alegre por su tradición, interesante por su historia: se llama San Antonio de la Florida y allí, contrastando con la blancura de la cal de las paredes, luce en el techo unos frescos magníficos, pintados por el maestro de maestros don Francisco de Goya y Lucientes.

En rincones apartados de pueblos desconocidos u olvidados, hemos hallado, recorriendo Europa, maravillas de pintura, y en las iglesias sobre todo existen verdaderas joyas de esclarecidas paletas.

Si nosotros hemos iniciado felizmente el desarrollo del arte cuyo sentimiento va encarnando más en nosotros, siendo a la vez mayor su progreso, es de esperar que alentados por el éxito de nuestros primeros pasos, confiemos al arte la misión de recrear nuestra vista y dando a la par realce de buen tono a nuestra riqueza.

EL DÍA POLÍTICO

A RECOGER LENGUAS...

Se vienen los gobernadores. Como antes, como en el buen tiempo pasado, bajan los gobernadores para orientarse, urgidos por sus necesidades políticas. Pero esa es la sola analogía que guardan con el pasado "los tiempos que corren". Habrán de confesar los gobernadores que todo no está como era entonces, y ante la incierta desorientación reinante, acaso suspiren, recordando aquella época en que la consigna bajaba de lo alto, imperativa y neta. Con cumplirla buenamente todo estaba concluído y no había riesgo que correr.

Pero como los tiempos han cambiado se ven obligados los gobernadores a defender personalmente sus intereses. Y para defenderlos mejor es que bajen. Allá en sus tranquilas capitales han tenido tiempo de meditar reposadamente sobre la actualidad política, aplicándole, para desentrañar sus misterios, toda la proverbial perspicacia provinciana, toda su incontestable "baquía" de viejos corredores en la cancha. Pero, decididamente, las cosas están obscuras y hay que mirarlas de cerca. No les bastan las largas epístolas, ni los lacónicos telegramas, ni los enviados confidenciales. Han fracasado el correo y el telégrafo lo mismo que los mensajeros de confianza. Los gobernadores llenos de recelosa desconfianza quieren observar las cosas a corta distancia y oirlas en la propia boca que las pronuncia. Su tradicional sutileza desconfía de promesas lejanas y de hechos confusamente vistos. Por eso se vienen, descolgándose paulatinamente, deseosos de recoger lenguas para formarse una composición de lugar. Desde mañana, desde el lunes quizá, se advertirán sus inequívocas siluetas en las antesalas de la cámara, en los pasillos de la Casa Rosada y en otros sitios quizá menos confesables, piloteados y acompañados por la diputación de su provincia. Y de esas excursiones pronto conoceremos los resultados, porque los gobernadores no sueltan prenda hasta que no vuelven a la calma de sus provincias. Allí rumiarán largamente lo visto y se expedirán porque su secreto, como el de ciertas pastillas, también está en la masticación...

✡ ✡ ✡

FLOR DE UN DIA

El endeble tronco del partido Demócrata Progresista, va quedando sin ramas; el viento de la discordia [illegible] za arrancarlo de raíz. Cada día que transcurre se le nota más débil, y su estado viene a ser parecido al de esos enfermos [illegible] que luchan con la muerte, sin que haya fuerza humana que los libre de e[illegible]

Este viento de discordia [illegible] formando en huracanado ciclón, desprende hoy del seno democrata una de sus más vitales ramas: nos referimos al partido popular de Mendoza, cuyo presidente ha enviado una nota al del demócrata progresista anunciando su desconformidad con la fórmula elegida por la Convención del Coliseo, el retiro inmediato de sus convencionales, y como consecuencia de todo, la separación completa de este partido que irá a engrosar las fuerzas conservadoras del país.

Para llegar a este fin, el partido popular mendocino arguye que su adhesión al Demócrata Progresista fue en la creencia de que éste último iniciaría una política tendiente a concentrar todas las fuerzas conservadoras que hay en la República, proclamando una fórmula presidencial que satisfaciera las aspiraciones de todos.

Continuando la desmembración del Partido Demócrata, las coaliciones de San Juan y Catamarca anuncian también su próxima ruptura; estos hechos no sorprenden a la opinión pública, puesto que las desavenencias todas son la consecuencia natural de una política aventurada y escabrosa.

✡ ✡ ✡

UNA FALLA EN LOS COMPUTOS

Mediante buenos oficios hábilmente explotados, los directores de la agrupación demócrata-progresista tratan de contrarrestar los deplorables efectos de las postreras evasiones de afiliados, difundiendo sus cómputos electorales. Desde luego, llama la atención el optimismo de esos cálculos, demostrativos, cuando menos, de la pertinaz esperanza que los informa. En seguida se advierte en ese cómputo un curioso claro. Los demócratas no hablan de la capital. Sus probabilidades irradian por toda la geografía nacional, y sus reducciones se alzan desde Corrientes hasta Tucumán y desde esta provincia hasta la de Salta. Y «todo es silencio en torno» de la capital, sin embargo de que no hace mucho tiempo el partido Demócrata, por organo de su jefe, vaticinaba confiadamente una victoria en el distrito federal. He ahí un silencio sugestivo. ¿Qué hecho nuevo y todavía desconocido ha producido esa depredación de los valores electorales de la capital en los cálculos demócratas? Estos, como se sabe, contaban con la victoria basándose en los ilimitados recursos electorales que ponía a su disposición la alianza socialista. ¿Se trata, entonces, de un calculado silencio o de una defección que aniquila el pacto de Córdoba? En este último caso habrían de convenir los demócratas en que algo falta a la ruptura. La carta de estilo...

✡ ✡ ✡

DIGNISIMO CIUDADANO

Como recordarán nuestros lectores, entre los detenidos a raíz de los escándalos cometidos por el elemento demócrata en Colón, figura el sujeto Tomás Latorre, a quien sus dignos correligionarios llaman «Un digno ciudadano».

Damos a continuación los siguientes antecedentes que distinguen a Tomás Latorre y que registra nuestro colega «El Derecho», de Colón:

Enero 8 de 1892, por robos.

Enero 20 de 1892, por raterías, a disposición del señor juez de paz.

Marzo 4 de 1895, por frecuentar casas públicas.

Marzo 26 de 1897, por uso de armas.

Febrero 9 de 1902, por escándalo.

Septiembre 13 de 1913, por pelea.

Septiembre 26 de 1913, por escándalo.

Julio 27 de 1907, por lesiones, a disposición del juez de paz y luego a Uruguay.

Julio 29 de 1908, por ebriedad y desorden pagó 5 pesos de multa.

Junio 3 de 1912, por equimosis, fué puesto a disposición del juez de paz y luego a Uruguay.

Octubre 22 de 1912, por disparo de armas y lesiones, a disposición del juez del crimen de Uruguay.

Enero 9 de 1916, por desacato, desorden y atentado contra las autoridades constituídas.

La intendencia tucumana

UNA CARTA DEL DOCTOR CORNET

Porqué ha debido aceptarla Don Pedro Sal

Merecidos elogios y justificadas esperanzas

TUCUMAN, enero 21. — "La Gaceta" publica la carta del doctor Cornet dirigida al señor don Pedro Sal incitándole a aceptar la intendencia, debiéndose ello a que éste ocupe ese cargo que no quería aceptar.

La carta dice entre otras cosas:

"Supongo habrá terminado el escrutinio de las elecciones municipales, confirmando plenamente nuestro triunfo y ello me induce a escribirle porque ha llegado la hora de que Vd. medito seriamente sobre si debe o no aceptar el cargo de intendente que se le ofrecerá con toda seguridad.

"Lejos de mi propósito influir en la determinación, pero creo que la amistad, el afecto y la común aspiración patriótica que nos vinculan me facultan para expresarle mi opinión.

"Pienso que no debe vacilar y que debe aceptar el cargo por las siguientes razones:

"1.o El interés de la ciudad. El gran centro urbano que forma nuestra ciudad de Tucumán y el amplio porvenir a que está llamado, exigen que la dirección municipal esté a cargo de un hombre práctico, profundamente conocedor de las necesidades, con el concepto de lo que es o de las funciones que debe llevar al gobierno de una ciudad moderna, con la energía necesaria para tratar de cumplirlas, hombre que por su tradición sea garantía de probidad y por su cultura un factor de progreso, por sus condiciones personales una prenda de tolerancia, ecuanimidad y justicia y que ofrezca por sus vinculaciones sociales y por los prestigios populares una esperanza al vecindario; que facilite la tarea porque las cargas públicas se hacen más soportables y llevaderas cunado se sabe que el que las inmpone es incapaz de un propósito mezquino o de una mira subalterna.

"Todo ello reune usted en alto grado y no tiene el derecho de negar a la ciudad de su nacimiento el lote de felicidad y engrandecimiento que puede depararle si pone a su servicio tan bellas altas cualidades.

"2.o El interés político. Más de una vez hemos hablado de la responsabilidad que la función de gobierno implica para nuestro partido.

"Hemos vituperado el regimen existente tachándolo de retardatario, criticado a sus hombres como incapaces de grandes actos por carecer de origen popular. Con nuestra propaganda hemos hecho forjar a las imaginaciones un mundo nuevo y mejor en que haya más libertad, más comodidad, más bienestar, más goces y menos cargas, y este estado de alma requiere que los primeros gobiernos o administraciones radicales se desempeñen por hombres que sienten esos anhelos, para que se consagren a labrar el bien público. De otro modo sería tal el desencanto que nuestro partido caería en el más profundo desprestigio. Fuera de estas razones fundamentales tengo otras accesorias pero que deben ser tenidas en cuenta por usted. La campaña se ha hecho a base de su nombre como programa y usted lo ha consentido. Sería defraudar la opinión si resultara ahora rehusando un cargo después de haber inculcado la idea de que lo aceptaría.

"Usted que indudablemente está llamado a destinos más altos, no puede querer que se lo crea capaz de complicarse en una mistificación o en un engaño a su pueblo. A su lado está la mayoría del partido, sobre todo la juventud animosa, noble, patriota, autora de la política municipal en esta emergencia y de su triunfo en los comicios. Sería burlarla en sus más caras aspiraciones no solidarizarse ni culminar la obra."

Los socialistas y el Senado

Réplica del Dr. Molina

Señor Director de LA EPOCA:

Pídole hospitalidad para estas líneas. Van encaminadas a provocar un debate de principios con los directores del partido socialista y a demostrarles su absoluta incomp en la en cuestiones de sociología.

Me obliga a asumir esta actitud un suelto publicado en "La Vanguardia" de hoy con motivo de la asamblea radical verificada en el Pilar en el que se dice con el [illegible] "toupé" de la secta, que:

"El doctor Molina fué precisamente el que se especializó en el ataque a los socialistas, con una serie de desatinos".

Es exacto que combato especialmente a los socialoides del socialismo criollo, porque su predominio en la política argentina se a una de las mayores calamidades para el país; pero lo hago en términos cultos y razonados y ofrezco al adversario la ocasión de refutarme.

Si mis argumentos son o no "desatinados", lo dirá el lector.

Entre las bases del programa mínimo, impreso por el partido Socialista, figura el siguiente

Art. 11. — Supresión del Senado—

A este respecto, sostuve en mi conferencia de anoche que eso importaba pregonar las doctrinas más atrasadas del derecho constitucional; que la casi unanimidad de los autores combaten el sistema unicamarista, como ocasionado a grandes peligros que enumeré; que el sistema bicamarista estaba universalmente aceptado por todas las naciones de la tierra.

¿Es un desatino?

Tal vez para los ignorantes; pero para los hombres familiarizados con la sociología y el derecho constitucional, no; pues me hallo en la buena compañía de los mejores autores el mundo cuya nomenclatura es inútil citar por ser familiar a los estudiosos.

Agregué que los doctores Justo y Repetto podían ser excelentes médicos, pero eran pésimos sociólogos, lo que no era de extrañar, dada la índole de su preparación inicial; que en esto de la supresión del Senado, los autores del programa se habían inspirado en debates extranjeros, sin haberlos digerido bien; pues si en España, en Italia y en algún otro país europeo, los partidos opositores combatían al Senado, era basándose, como Castelar, en su composición oligárquica, pues en esos países había senadores "vitalicios" hechos por la corona, senadores por la cuna o nacimiento, etc., pero que esas consideraciones no eran atinadas tratándose del Senado argentino, cuyos miembros tenían origen popular por elección de segundo grado y probé con ésto que el socialismo "importaba" o introducía al país cuestiones exóticas que no concordaban con "los hechos" existentes en él.

Agregué que el señor del Valle Iberlucea, más preparado en la ciencia social, había comprendido que la tesis era insostenible; que él pensó que no había más razón para aceptar una diputación que un puesto en la Cámara de senadores y que por lo tanto, había aceptado una banca en el Senado, en medio de la sorpresa de todos los que conocían el artículo 11 del programa "mínimo" socialista.

¿Es un desatino lo que dije?

¿Es siquiera un ataque de carácter malevolente para los directores del P. S.?

No: es simplemente una verdad destinada, como toda mi propaganda a ilustrar al obrero sobre cuestiones que le interesa conocer para que no preste crédito a los relumbrones de un programa realmente "mínimo" y antisocial.

Dije también que el P. S. había incluído el artículo 11 en la parte "económica" del programa y no encontré que la "baratura" del gobierno fuera una razón para privarse de buenas instituciones, argumento que apliqué también al postulado unitario que registra el programa mínimo en el artículo 7, inciso F. Sostuve que el sistema federal era, sobre todo en países extensos, el que mejor consulta la descentralización y los principios de buen gobierno.

Dije un desatino, según los socialoides, pero como estoy amparado por Sarmiento, Alberdi y otros colosos del pensamiento, la opinión de los socialistas me resulta "mínima", como su programa.

Y por hoy, basta.

Víctor M. Molina.

PANCHO VILLA

El famoso caudillo mejicano, Pancho Villa, cuya siniestra fama ha pasado las fronteras de su país, creándole un triste prestigio de bandido, es una figura de actualidad. Sus violencias con los ciudadanos norteamericanos que caen en su poder, a los cuales fusila para vengarse del apoyo que el gobierno de Wáshington presta al general Carranza, refuerzan su sombría silueta de asesino, poniéndolo fuera de toda ley humana.

Villa es una obsesión, actualmente, tanto para el gobierno provisional de Méjico, como para el de la Unión. Su captura significaría el fin de la revolución mejicana, el cese de una sangrienta revuelta y por ello, más de veinte mil hombres, apoyados por la gendarmería norteamericana, marchan tras de él, sin poder prender, empero, al temible bandido que apenas tiene hoy algunos centenares de hombres a sus órdenes.

Un telegrama, que publicaron varios colegas, anunció la captura del caudillo en un pueblo cercano a Ciudad Juárez, estado de Chihuahua. El telegrama ha sido desmentido: Pancho Villa continúa cometiendo sin detenerse en escrúpulos de conciencia toda clase de exacciones y violencias en las regiones porque pasa.

Se acerca, sin duda alguna, el epílogo de su existencia aventurera, y el fin de su carrera que, favorecida por el azar, llegó a hacerlo dueño de la situación en gran parte del territorio de Méjico y árbitro, casi, de los destinos de su país. La persecución de que es objeto no puede prolongarse y a menos de que una circunstancia imprevista no lo favorezca, no podrá luchar ya, con fortuna, contra sus adversarios.

Si aún no ha caído prisionero, como lo afirmaba la información desmentida, se debe, tal vez, al favor de su prestigio entre las clases populares de su pueblo. Villa, en efecto, como los bandidos andaluces, ha logrado por el temor o por la simpatía, la complicidad de las poblaciones que recorre, que le avisa de los peligros que le amenazan. Su audacia, inaudita, también le salva.

A propósito de esta audacia, se cuentan de él muchas anécdotas.

En cierta ocasión, habiendo sido puesta a precio su cabeza, por los huertistas, tuvo la sangre fría de entrar, una noche, en un pueblo que ocupaban sus enemigos. Disfrazado concurrió a un baile que se daba esa noche, bailando con la más buena moza de la concurrencia, llamando la atención la gallardía de la pareja. Villa y su compañera de ocasión intimaron y en su conversación, como es natural, hablaron de los sucesos revolucionarios especialmente de las hazañas del famoso caudillo. Como la bailarina se expresase con temor por la proximidad de las fuerzas revolucionarias, que podían dar un golpe de mano en el pueblo, Villa, sonriendo, la tranquilizó y después de un caluroso elogio sobre él mismo se descubrió a la dama diciéndola:

—Puedo asegurarle la caballerosidad de Villa, porque Villa soy yo.

La buena moza, conquistada por aquélla audacia increíble, marchóse, fascinada, después del baile, con el atrevido conquistador y es actualmente la esposa del caudillo.

Como decimos, audacias como ésta pueden salvarlo, momentáneamente, de la encarnizada persecución que se le hace. Pero no podrá ir muy lejos. Su crueldad, su sed de sangre, su desmedida ambición le han creado muchos enemigos y le será imposible rehacer un prestigio que pudo ser grande, que pudo salvarle y encumbrarlo si no se hubiese envilecido en el crimen, en la violencia, y en la exacción.

UNION CIVICA RADICAL

Propaganda de las circunscripciones

LOS ACTOS DE ANOCHE, DE HOY Y DE MAÑANA

Diversas informaciones del interior

LA SITUACION EN SAN LUIS

LOS ACTOS DE ANOCHE

En varias circunscripciones

Habíanse anunciado para ayer, como se sabe, diversos actos públicos de propaganda radical. A medida que se aproxima la fecha de la elección presidencial intensifican los comités su propaganda, que si no es necesaria a los partidarios para mantener el culto entusiasta de los ideales, demuestra la vitalidad del partido y facilita con la concreción de nuestros principios el convencimiento de los indiferentes y de aquellos ciudadanos que equivocadamente pertenecieron a otras agrupaciones políticas, advirtiendo finalmente sus errores.

En Garay y Pichincha celebró su conferencia la circunscripción 2.a, hablando el coronel Ricardo Rojas y los doctores Benjamín Bonifacio y Julio del C. Moreno. Un público entusiasta recibió con manifestaciones de aprobación sus discursos, felices en la exposición de las ideas radicales y en su comentario de la actualidad política.

En Alsina y Misiones tuvo lugar el acto organizado por la circunscripción 10.a, a cargo de los doctores José P. Tamborini, Eduardo M. Tomaszewsky y Manuel Pintos (hijo), resultando también una interesante manifestación cívica.

La 18.a realizó su mitin en Canning y Las Heras ante una concurrencia singularmente numerosa que prueba el aumento de los entusiasmos radicales en esa parroquia.

El diputado nacional doctor Tomás de Veyga, los doctores Juan José Bonifacio y Diego L. Molinari y señor Guillermo Súllivan, tuvieron a su cargo los discursos, obteniendo prolongados aplausos de su auditorio, que al terminar el acto se disolvió con perfecto orden, ofreciendo un ejemplar espectáculo de cultura a las agrupaciones demagógicas cuyo distintivo es la perturbación.

En Las Heras y Pueyrredón se realizó la conferencia patrocinada por la circunscripción 19.a, cuyos afiliados acudieron a presenciarla con briosos entusiasmos, de que fué brillante prueba el éxito obtenido.

Pronunciaron discursos el señor Pedro P. Sanguinetti (hijo), los doctores Víctor M. Molina y Juan E. Fitz Simón, el señor Juan B. Peyrotti y finalmente el doctor Faustino Alsina, que hizo una brillante disertación.

Durante el discurso del doctor Molina, éste cedió la palabra a dos concurrentes independiente uno y socialista el otro, que manifestaron deseos de comentar sus manifestaciones contra el socialismo. El obrero socialista refutó al anterior, combatiendo al propio tiempo las afirmaciones del doctor Molina, manteniéndose la concurrencia por consejo de éste, en actitud respetuosa. Mas al final de su peroración, pronunció el interruptor algunas frases inadecuadas que algunos radicales le hicieron retirar enérgicamente.

El doctor Alsina cerró el acto con oportunas frases y la concurrencia, a la que se habían repartido folletos y programas, formó animados grupos comentando el acto.

El subcomité "Angel Pizarro Lastra", de la circunscripción 20.a, celebró también su conferencia en Libertad y Posadas, a cargo de los doctores Horacio González del Solar, Diego L. Molinari y José León Rodeyro.

Muy animado resultó el mitin, que en vano pretendieron interrumpir algunos elementos socialistas con su habitual incultura.

En suma, una noche de fructífera propaganda en que se advierten los útiles resultados de la propaganda circunscripcional y se ofrece al pueblo de la metrópoli el espectáculo de una democracia que expone sus doctrinas con altura y con franqueza.

✡ ✡ ✡

CONFERENCIA DE CONCENTRACION

Recordamos que tendrá lugar mañana sábado, organizada por los comités de las secciones 2.a y 8.a y 10a:

Sección 2.a, conferencia a las 8.30 p. m., en la esquina de las calles Chiclana y Dean Funes, donde hablarán los doctores José González Pagliere y Pascual Passarella; al final de la misma se organizará una manifestación que irá por Dean Funes hasta San Juan y por ésta a Matheu, punto de reunión para la conferencia de la sección 8.a, a las 9 p. m., en la que harán uso de la palabra los doctores Benjamín Bonifacio y José León Rodeyro. Terminado el acto, se formará la columna que seguirá por San Juan hasta Entre Ríos y por ésta a Rivadavia, hasta el local del comité de la capital. En Entre Ríos e Independencia se incorporará la manifestación formada por la sección 10.a, que tiene anunciada su conferencia en la esquina de las calles Belgrano y Matheu, a las 9 p. m., en la que hablarán los doctores Víctor M. Molina y Diego Luis Molinari. Terminada la misma, irán en corporación por Belgrano hasta Sarandí, por ésta a Independencia y Entre Ríos.

En el comité de la capital harán uso de la palabra los diputados nacionales doctores Tomás A. Lebretón, Rogelio Araya y Delfor del Valle.

El subcomité General Belgrano, que tiene su sede en Rioja 1274, se adhiere al acto e invita a sus afiliados a concurrir a la manifestación.

✡ ✡ ✡

POR LAS CIRCUNSCRIPCIONES

—El domingo 23 del corriente, a las 6 de la tarde, se verificará en las calles Billinghurst y Las Heras, una conferencia política organizada por el comité radical de la sección 19. En dicho acto harán uso de la palabra el diputado nacional señor Delfor del Valle, los doctores José Camborini, Pascual Passarella y el señor Juan B. Peyrotti.

—El comité de la circunscripción 5a. realizará una conferencia el domingo 23 del corriente, a las 5.30 p. m., en al intersección de las calles San Pedrito y Directorio.

En este acto tomarán parte los doctores Domingo Castro e Italo de Nápoli y los señores Alejandro J. Hayes, Domingo Vila Bravo y Florentino Romero.

—La comisión directiva del subcomité Chacabuco, de esta circunscripción, realizará mañana una conferencia a las 8.30 p. m., en la calle Río IV y Malvinas.

Oradores: doctores Alois Baschmann e Italo A. Nápoli y los señores Domingo Vila Bravo e Hipólito Leroux.

La circunscripción 11.a (Balvanera Norte), ha organizado para los meses de enero, febrero y marzo, las siguientes conferencias, que hablan bien alto con respecto a sus esfuerzos partidarios:

Mes de enero, día 22: Paso y Valentín Gómez.

Hablaron los doctores José Marcos Pagliere, doctor Mitchel y doctor Diego L. Molinari.

Mes de enero, día 27: Azcuénaga 359.

Mes de enero, día 29: Rivadavia y Azcuénaga.

Mes de febrero, día 3: Azcuénaga 359.

Mes de febrero, día 5: San Luis y Pueyrredón.

Mes de febrero, día 10: Azcuénaga 359.

Mes de febrero, día 12: Larrea y San Luis.

Mes de febrero, día 17: Azcuénaga 359.

Mes de febrero, día 19: Azcuénaga y Tucumán.

Mes de febrero, día 24: Azcuénaga 359.

Mes de febrero, día 26: Paso y Viamonte.

Mes de marzo, día 9: Azcuénaga 359.

Mes de amrzo, día 10: Azcuénaga y Corrientes.

Mes de marzo, día 16: Azcuénaga 359.

Mes de marzo, día 18: Ayacucho y Lavalle.

Mes de marzo día 23: Azcuénaga 359.

Mes de marzo, día 25: Paso y Córdoba.

Mes de marzo, día 30: Azcuénaga 359.

—La circunscripción 15a., (San Bernardo), ha recibido en la última semana las siguientes adhesiones:

Claudio Mazzanella, Evaristo Blanes, Francisco L. B. Pesciallo, Natalio A. Busnelli, Víctor J. Potenza, Juan A. Gabach, José L. Arañoz, B. Cruz Coria, Angel Poretti, Angel P. Rho, Mario Limeri, Juan Sívori, Carlos Sívori, Luis Bereri, Alberto Bereri, José R. Fiarilli, José Defelipe, Tomás E. Marelli, Miguel Curcic.

El día 22 del corriente efectuará una conferencia en la intersección de las calles Triunvirato y Serrano. Oradores: diputado nacional doctor Tomás De Veyga, doctores Francisco Beiro, Benjamín Bonifacio, Torcuato Black, José Niseggio y Enrique Brulet.

—El comité de la circunscripción 14 (San Nicolás), ha resuelto celebrar una conferencia de propaganda pública el sábado 22 del corriente, a las 5 p. m., en la calle Cangallo y Avenida Rosales. En este acto harán uso de la palabra los siguientes oradores: Doctor Víctor M. Molina, doctor Pascual Passarella, doctor Albino Pugnalin.

—El comité de la juventud, "Angel Pizarro Lastra", invita a sus correligionarios a la conferencia que tendrá lugar el jueves 27 del corriente, a las 8.30 p. m., en la calle Paseo de Julio y Santa Fe.

—En el acto de homenaje a la memoria del eminente tribuno doctor Aristóbulo del Valle, dirigirán la palabra los doctores Juan José Frugoni, Juan M. Obarrio y señores Manuel Pintos (hijo), Alfredo Burgueño y Ricardo C. Collazo.

—El sábado próximo, a las 8 de la noche, se inaugurará el subcomité del circuito 173. Antes de la inauguración se realizará en la esquina de Costa Rica y Gazcón una conferencia en la que hablarán los señores Alois Bachmann. Guillermo Súllivan, Manuel A. Mitchel, Eduardo Tomaszewsky y José Carlino.

—Para el domingo 23, a las 6 p. m., anuncia el subcomité 1.o de Julio, de esta circunscripción, una conferencia en la intersección de las calles Gaona y Espinosa, en combinación con el subcomité 26 de Julio. Harán uso de la palabra: doctores Víctor M. Molina, José León Rodeyro, M. Tomaszewsky y señores D. Vila Bravo, Hipólito Leroux, J. M. Castelao y Claudio Troncoso.

—Para hoy ha organizado la circunscripción 1.a una conferencia política, a realizarse en el local Rivadavia 10978 (Liniers), a las 8.30 p. m.

Están anunciados para hablar el presidente de la circunscripción, comandante Ricardo N. Jiménez, los diputados nacionales doctores Tomás de Veiga y Ernesto Jerez, doctores Víctor M. Molina, Benjamín Bonifacio, José León Rodeyro y señores Nicolás A. Calvo y Claudio R. Pozuelo.

✡ ✡ ✡

BUENOS AIRES

Club "Cuatro de Febrero"

LA PLATA, 21. — Entre el radicalismo circula la siguiente invitación:

"Se invita a todos los correligionarios y a los que simpaticen con el ideal radical a la primera conferencia doctrinaria y de asuntos de actualidad de las que tiene organizada este club, de acuerdo con la comisión central de propaganda, acto que se realizará el sábado 22 del corriente, a las 8.30 p. m., en su local, calle 11 y 42, donde disertarán los señores doctores Guillermo O. Reylli, Juan E. Lozano, ingeniero Arturo Albarracín Sarmiento y señor Pablo Navajas Jáuregui.

"Club Maipú", de Coghlan

COGHLAN, 21. — El subcomité radical "Club Maipú" de la localidad ha resuelto, a fin de intensificar la propaganda, en la próxima contienda electoral, celebrar una serie de conferencias, la primera de las cuales se dará el día 26 del actual, a las 9 p. m., en la intersección de las calles Superí y Monroe, siendo oradores los señores: doctor José León Rodeyro, Pascual Passarella, Italo A. Napoli y José Sommariva.

✡ ✡ ✡

SAN LUIS

Manifiesto del radicalismo. — La reorganización en la provincia. — El espectáculo de la oligarquía imperante.

SAN LUIS, 21. — Prosigue activamente en toda la provincia la reorganización del partido Radical. El manifiesto que se ha hecho circular últimamente relatando la situación de la provincia dominada por la oligarquía, ha dado por resultado la incorporación de gran número de adherentes a las filas del partido Radical, y que desean que San Luis se incorpore a la lista de las provincias argentinas libre del oficialismo secular.

He aquí las consideraciones del manifiesto de referencia:

"Esta circular no va dirigida únicamente a nuestros correligionarios, que firmes y altivos han permanecido hasta hoy como combatientes de la buena causa y de la verdad: va dirigida a todos los ciudadanos de la provincia que necesitan meditar y darse cuenta de que no es ya posible soportar el menoscabo de nuestro derecho usurpado, — y que en presencia de un sombrío porvenir, se hace indispensable sacudir el polvo del indiferentismo y de la desidia que nos embarga.

"Hasta hoy, desde hace treinta años, gobierna, aunque cambiando de nombre, un único partido político, un único sistema oficial: oficial en el orden nacional como en el orden local. Y ese partido, no habiendo cumplido ni con sus promesas, y con su juramento — ya por ineptitud o por maldad, — ha dado, como resultado estas dos cosas: hacer lenta la marcha del progreso, y cuando no, empujarnos a crisis profundas y dolorosas como la actual.

. . . . . .

"El valor de los campos se levanta un instante, los compradores recorren los mercados ofreciendo precios desconocidos. Pero, ¿por qué? ¿Se han hecho ferrocarriles, canales de riego, tomas, diques, caminos, que prometan un mayor producto de la tierra? Absolutamente no. Ese dinero dado de los bancos a los especuladores que compran y venden, para no pagar después lo que han sacado para dejar vacías las cajas de esos establecimientos, da como resultado final que cuando el estanciero, el agricultor, el industrial, necesitan un crédito que les permita alambrar sus estancias, comprar semillas, arar la tierra, entonces ya no hay dinero, todo ha sido consumido y no queda más que el sombrío porvenir a la hipoteca particular, al más alto interés de la usura.

. . . . . .

"Ochocientas hectáreas de campo alfalfabie de un correligionario nuestro en el Morte que valen treinta mil pesos, las ha rematado por "ochenta y siete pesos", o sea diez y siete centavos la hectárea. Así, como suena, ochocientas hectáreas alfalfadas de Echezortu, en Mercedes, que valen 150 pesos la hectárea, o sea 120.000 pesos, las ha vendido por doce y medio pesos la hectárea. Catorce mil hectáreas de Corvalán, en Belgrano, que valen 140.000 pesos, las hace vender por 5.000, o sea a veintiocho centavos la hectárea. Doscientas hectáreas alfalfadas en Mercedes, que valen 40.000 pesos, la hace quemar por 2.900 pesos.

. . . . . .

"Hasta hoy se venía repitiendo: "al gobierno no hay quien lo venza en las elecciones: los partidos que no se apoyan en él, desaparecen".

"¡Mentira, crasa mentira! El pueblo soporta hasta donde quiere, y cuando desea sacudir el yugo, se alza, echa abajo los ídolos de barro y reconquista sus derechos.

. . . . . .

"Y efectivamente: Insensibles serán los que no sientan el enorme peso que en contribuciones e impuestos se arrebata al pueblo; ciego el que no vea que el impuesto de guías, de certificados sobre los ganados y hasta sobre los cueros, sobre las marcas, sobre el agua, sobre la propiedad raíz, sobre los carros, sobre la venta de sus productos, etc., es un verdadero saltcamiento.

. . . . . .

"El partido Radical, que ha abierto sus puertas a todas las sanas energías que quieran sumarse a sus filas, tiene su trayectoria fijamente marcada en su actuación política y electoral; pero, ante las audacias de sus adversarios, sea que se llamen oficialistas, sea que, sin tener ese coraje, se cubran con el pelaje neutro de "independientes", que propalan supuestas o posibles inteligencias con el radicalismo, este comité previene contra la deslealtad de esa treita a todos los correligionarios y al pueblo, ratificando la línea recta de su actuación, reclamando la absoluta disciplina partidaria, jamás desmentida, de sus afiliados, y proclamando que la Unión Cívica Radical, sólo reconoce por sus miembros a los que se solidarizan íntegramente con su causa.

"Y para terminar esta pública concitación a los ciudadanos de la provincia repetimos las solemnes palabras que hace poco pronunciara la dirección nacional del partido, a cuyas patrióticas inciteciones obedecemos al dirigirnos al pueblo: "La Unión Cívica Radical de carácter eminentemente nacional no hace obra de personalismos ni de círculo, ni reconoce entre los que fueron sus adversarios o lo son al presente otros enemigos que los enemigos de la dignidad de la patria, y bajo su gloriosa bandera pueden cobijarse todos los argentinos que animados de nobles ideales quieran solidarizarse en la tarea de hacer una realidad de la democracia y de la práctica constante y leal de las instituciones".

PROVINCIAS

BUENOS AIRES

Petición del vecindario. — Notas políticas. — Oficialismo elector. — Estafador detenido.

SAN MIGUEL, enero 21. — Un numeroso grupo de vecinos de ésta, Bella Vista, Muñiz y José C. Paz, han elevado al consejo escolar para que sea elevada a la dirección general de escuelas de la provincia, una solicitud, pidiendo la creación del 5.o grado en la escuela número 1 de este pueblo. La petición no puede ser más justa, por cuanto he podido informarme que el número de alumnos que existe es mayor de sesenta, de los cuales algunos han repetido el 4.o grado hasta dos años, teniéndolo ya aprobado y otros, cerca de cuarenta, deben viajar diariamente para cursar el grado siguiente en los colegios de la capital, con los gastos, molestias y peligros consiguientes. Se espera que dicha solicitud será atendida como se merece.

—El próximo sábado celebrará reunión la C. D. del comité radical de este partido, con objeto de tomar medidas tendientes a intensificar los trabajos electorales para las próximas elecciones. Hay el propósito de celebrar actos públicos en todos los pueblos y villas correspondientes a General Sarmiento, como así constituir varios subcomités, designándose además numerosas comisiones de propaganda.

—En el periódico oficial "Sarmiento" se viene publicando con carácter oficial, la nómina de los ciudadanos sorteados por el concejo deliberante para componer las mesas receptoras de votos en las elecciones provinciales del año 1916. Como de costumbre, este año vuelve a repetirse la coincidencia verdaderamente asombrosa de no salir escrutador ni un solo ciudadano de los que militan en la oposición, no obstante ser el número de esta bastante crecido; y lo que más se comenta, es el hecho de que todos los sorteados son elementos reconocidos del oficialismo.

—Ayer fué detenido y conducido a esa capital a disposición del juez de instrucción en turno, Estanislao López, acusado por defraudación y estafa, delito que se me informa ha sido comprobado. Dicho individuo publicaba últimamente un periódico titulado "El Combate" que sólo apareció tres números, no obstante haber cobrado dicho sujeto seis y doce meses de subscripción adelantada. En dicho periódico se atacó al radicalismo con toda inconsciencia, insultando a la diputación radical y vertiendo sandeces a granel, según parece porque dicho sujeto no obtuvo dádivas o no fué satisfecho en sus inconfesables pretensiones.

CORRIENTES

Transacciones de hacienda. — Reintegración de la municipalidad. — Nuevo juez. — Comentarios políticos. — Fiestas. — Tiempo.

MERCEDES, enero 21. — Se efectuaron importantes transacciones de ganados en este departamento. El señor Fulgencio Pinasco, fuerte comerciante de esta plaza, compró 400 novillos a 65 pesos que marcharán en tren directo para esa plaza, conjuntamente con 2000 capones. El ministro doctor Calderón compró al establecimiento "Socorro" de Eulogio U. Cabral, 4500 vaquillonas y terneras que serán conducidas con destino a ésa, previo baños, antes de fin de mes. Se sabe igualmente que 4000 novillos del establecimiento "Palmita" de la sucesión de Félix Delfino se comprometieron al saladero Santa Elena al precio de 65 pesos.

—Se reintegró la municipalidad con don José D. Mauvecin, profesor de la escuela normal mixta, propuesto por el directorio del partido oficial local.

—Se recibió ayer del cargo el nuevo juez de paz Antonio Valverde, nombrado en reemplazo de Arturo Alvarez Vivar, quien fué exonerado por fidelidad política al doctor Vidal.

—Numerosos jóvenes estudiantes en vacaciones se proponen alegrar la población que se halla demasiado decaída por la escasez de recursos pecuniarios y por falta de iniciativa; formaron una compañía de aficionados que debutará el sábado en el teatro Cine Ideal destinándose su producido a fomentar otras fiestas y socorrer la institución de beneficencia, asegurándose desde ya completo y satisfactorio éxito, por tratarse de jóvenes distinguidos de la sociedad.

—El tiempo tormentoso amenaza lluvias.

El sonado asunto de las costureras de la Intendencia de Guerra

Cómo explica lo acaecido la Sra. Juana M. de Ramos

El jefe de talleres acusado de procederes poco correctos

PREFERENCIA E INIQUIDADES

9 costureras, la que menos con 20 años de servicios a quienes se les ha retirado las libretas como acto de represallas.

Se ha presentado a nuestra redacción una comisión de obreras costureras que desde muchos años trabajan para la intendencia de guerra; esas pobres mujeres han venido a solicitar nuestra protección, invocando su condición de argentinas y madres de familia.

Las referencias que nos han hecho constituyen un hecho grave. Cuando menos, según la impresión de una verdadera iniquidad.

Nos limitaremos, por hoy, a dejar constancia de los hechos en la forma que los refiere la que, en nombre de sus compañeros, nos los ha referido:

Manejos poco lícitos—

—Ante todo,—nos dijo la señora Juana M. de Ramos,—yo llevo 22 años de costurera; no soy, desde luego, la más veterana; aquí está la señora Dolores Murjia que cuenta con 43 años de servicio; esta otra, Ana Perazzo, con 34; ésta, Petrona Martínez con 25 años; Elisa García con 24 años; Angela Carmona con 20 años; Angela Escobar, con 6 años.

Pues bien; a todas nosotras nos han retirado las libretas, por haber elevado una denuncia detallando la forma poco correcta con que procedía el ex jefe de talleres de costura de la Intendencia de Guerra.

Es el caso, señor, que mi hija se presentó a pedir trabajo a la intendencia al jefe de talleres, quien no se lo negó: pero a la segunda ocasión le manifestó que para seguir trabajando era menester que le dispensara una cita en una de las plazas del sur. Mi chica se negó a esa pretensión y me refirió el hecho. Desde luego la dije que no se presentara más a pedir trabajo.

En diciembre de 1914 me presentó a pedir chaquetillas dolman; pero el jefe de talleres, por toda respuesta, me contestó que él no sabía si yo era costurera o cosedora de bolsas.

Creí de mi deber poner el hecho en conocimiento del señor intendente de guerra en qué forma había sido tratada por el jefe de talleres, pues durante más de 20 años tenía probada mi competencia.

Mi queja no prosperó, porque se produjo el cambio de intendente, que es del dominio público.

Así las cosas, se inició a principio del año pasado el curso de costuras, de manera que como la mayoría recibía las circulares notificándolas que podían pasar a retirar prendas y a mí no me llegaba, me presenté a la intendencia, al jefe de talleres, a hacer el reclamo correspondiente; pero ese militar me ordenó que me retirara, que no se me daría más trabajo, que no tendría libreta porque yo era una insolente.

La insolencia era que había denunciado las pretensiones incorrectas de ese jefe que pretendía abusar de la honra de mi hija.

Ante una actitud tan insólita, creía que era el caso de recurrir ante el señor intendente de guerra; pero éste me hizo contestar que no quería atender a las costureras.

Como no fué posible informar a viva voz de estos antecedentes, opté por pasarle una nota, preguntándole cuáles eran las causas, y dándoselas a la vez del retiro de mi libreta. La resolución que recayó en mi petitorio fué un "no ha lugar".

En una emergencia semejante recurrí por nota al ministro de la Guerra historiando los pormenores ya citados, y en la forma desatenta que se me trataba. Esa nota dió lugar a un sumario, y de sus resultancias el jefe de talleres fué removido, pero quedé sin libreta.

Mientras acaecían estas cosas, vale decir, con anterioridad al cambio de jefe de talleres, la costura se daba sin equidad, con preferencias odiosas, haciendo figurar la existencia de 6000 libretas en circulación, cuando en realidad nunca el total de las costureras ha pasado de 3000. Además se tuvo la certeza de que en vez de entregar costura a las que tenían libretas, una parte de esas prendas se llevaban en carradas a talleres especiales, fuera de la intendencia.

Un núcleo de compañeras encabezadas por todas nosotras elevamos una denuncia de estos hechos al ministerio de la Guerra.

Esta denuncia y la nota anterior fué lo que dió origen al cambio de jefe de talleres; pero las firmantes de la denuncia en cuestión hemos quedado sin libretas, lo que significa carentes de los medios de ganarnos el pan nuestro y el alimento para los nuestros.

Es natural que se ha buscado el pretexto de que las costuras presentadas estaban mal hechas ,de lo que hemos protestado enérgicamente todas y cada una, habiéndose comprobado que esa era una artimaña.

Se ha cometido con nosotras una verdadera iniquidad.

El retiro de las libretas responde al hecho de haber denunciado los manejos poco correctos del que ha debido haber procedido con el pundonor que debe exigirse al elevado cargo de jefe de talleres.

Parece que el intendente se mantiene inflexible en la medida tomada, pretextando, que hemos violado las prácticas, la disciplina que rige en las filas del ejército, vale decir, que hemos pasado por alto, y que en vez de elevarle a él la nota, fué mandada al ministerio de la Guerra.

¿Qué confianza nos podía merecer el señor intendente cuando él me expresó a viva voz que no quería recibir a las costureras?

Además la resolución de no ha lugar a la nota en que le denunciaba el proceder incorrecto del jefe de talleres, nos demostraba que era tiempo perdido recurrir a él en demanda de justicia.

Finalmente, ayer nos hemos presentado las nueve a la intendencia le dijimos al general que jurábamos por la bandera que era verdad cuanto habíamos dicho por escrito y que estábamos dispuestas a jurarlo nuevamente.

Por lo expuesto, que no es más que el relato sucinto de lo acaecido, le dará la impresión de la iniquidad que han cometido con nosotras, pobres costureras *que nos hemos envejecido trabajando para el ejército y a* quienes hoy se nos priva del único medio de vida.

Venimos a LA EPOCA a que diga toda la verdad, porque si bien es cierto que con anterioridad otros diarios se han ocupado de nosotras, ninguno todavía ha referido al público toda la verdad.

Hemos procurado referir fielmente lo que antecede, dicho con espontaneidad, por esa pobre mujer del pueblo.

Fluye de esá exposición que los hechos deben necesariamente haberse producido en la forma expresada.

Reputamos que es menester reparar esa injusticia, máxime cuando las damnificadas reclaman únicamente que se las devuelva las libretas, a fin de poder seguir como en el pasado ganándose honestamente la vida.

NOTAS DE ACTUALIDAD

La famosa bailarina española Anita Delgado, actual esposa del Marajah de Kapurthla (India), cuyas joyas se avalúan en 8.000.000 de libras esterlinas.

NOTAS DE LA GRAN GUERRA

EL RECLUTAMIENTO

Por más que el ejército inglés ha aumentado mucho numéricamente desde que se rompieron las hostilidades hasta el presente, no por eso los sargentos reclutadores suspenden sus campañas en busca de nuevos reclutas que engrosen las filas del valiente ejército británico. Al declararse la guerra, el ejército inglés contaba con unos 300.000 hombres de todas las armas y cuerpos, y en la actualidad, esto es, después de un año de guerra, ha aumentado su efectivo a más de tres millones de hombres bien armados y con un excelente equipo, dispuestos a sacrificar sus vidas en defensa de los ideales que simboliza la bandera encarnada, blanca y azul.

Como los amables lectores de LA EPOCA estarán enterados, el ejército inglés es voluntario, siendo el único de su clase entre las naciones europeas, pues en todas ellas, en unas más que en otras, el servicio obligatorio y el militarismo imperan. Pero desde un tiempo a esta parte y debido en mucho a las circunstancias tan anormales por las cuales está atravesando el país, la forma de reclutamiento ha cambiado mucho. Antes era un ejército verdaderamente voluntario, ahora lo es en el nombre, pero no en los hechos...

Por todas partes que uno va en esta gran ciudad, es imposible el pasar sin encontrarse con los sargentos reclutadores y hasta señoritas que, bajo el pretexto del reclutamiento, y fundadas en cuestiones de patriotismo, que todos respetamos pero que no por eso dejamos de comprender que son exageradas, solamente se proponen el poner a los hombres que no se han alistado ya en el ejército por diferentes razones, en ridículo, abusando de su calidad de mujeres para insultar a los hombres llamándoles cobardes y otras palabras no muy gratas al amor propio.

Voy a ocuparme primeramente de los sargentos y después me ocuparé de las "sargentas", o sea las señoritas, que sin tener autorización oficial para reclutar, quieren hacer las veces de sargentos en la creencia de que con eso hacen "their little bit" al país.

Los primeros o sean los verdaderos sargentos, son por regla general hombres que han luchado por la patria en Francia, Flandes o en los Dardanelos, y que habiendo sido heridos regresaron a la metrópoli para curarse, y ahora aprovechan su convalecencia dedicándose a la caza de nuevos reclutas, lo cual es un acto muy patriótico y digno de ser alabado por demostrar el alto espíritu de estos veteranos. En todas partes se ven estos sargentos, en los cafés, bares, restaurantes, teatros, etc. Pero uno de los puntos favoritos para la campaña de reclutamiento, son las estaciones de ferrocarriles a la llegada de los trenes de los suburbios de Londres, conduciendo desde los barrios residenciales a la "City" a los miles y miles de personas empleadas en las diferentes industrias y oficinas de esta gran ciudad, cuyos trenes suelen venir atestados de gente desde las 6 de la mañana hasta las 10.30, conduciendo trabajadores, taquígrafos, dependientes de comercio, empleados de oficinas, directores de compañías, en fin, representantes de todas las clases sociales y de los diferentes ramos de la industria y del comercio.

Los métodos adoptados en el reclutamiento varían según los lugares en que se llevan a cabo, y por lo tanto me limitaré a describir unos cuantos.

En las estaciones, el método más generalizado es el de entregar a cada viajero tan pronto como sale del tren unos billetes (imitación de los del ferrocarril) en los cuales se lee: "Free ticnet to Berlín", "Join us at once" (que en español significa billete gratis a Berlín, Unase a nosotros en seguida) En la famosa plaza de Trafalgar, una de las más concurridas de Londres y al pie del monumento de Nelson, los principales actores de los teatros londinenses y sobre todo los artistas de los music hall, dicen discursos y cantan sus canciones favoritas, aconsejando a los hombres a que se enlisten en el ejército y les recuerdan la célebre frase de Nelson: "England expects every men to do his duty" (Inglaterra espera que todos los hombres cumplirán con su deber). En los teatros, las artistas en sus couplets también incitan a los hombres para que se enlisten y algunas en su exceso de patriotismo prometen dar un beso a todos los que se enlisten.

La campaña de reclutamiento llevada a cabo por las "señoritas reclutadoras" que sin autorización oficial quieren hacer el oficio de sargentas, difiere algo del plan de los verdaderos sargentos, pues estas solamente se limitan a mirar a los hombres vestidos de paisanos con indiferencia y de una manera despreciativa y llamarles cobardes. Algunas de ellas no contentas con esto se atreven a poner plumas blancas en las solapas, lo cual ha ocasionado muchas protestas, y otras en cuanto ven un hombre que ellas creen de edad militar y que no está vestido de "kaki" gritan "Why dont' you join the army" y la respuesta que algunos hombres dan es "Why dont', you join the red cross?".

Actualmente son muchos los hombres que por temor a que se implante el servicio militar obligatorio, se enlistan bajo el plan de reclutamiento de Lord Derby (Lord Derby (scheme), cuyo plan consiste en agrupar a los hombres por edades en espera de ser llamados al servicio activo, llamando primero a los solteros y después a los casados comprendidos entre los 19 y 40 años.

Hasta el presente no se han publicado todavía las cifras oficiales de este plan de reclutamiento, pero se cree será posible poder obtener por este medio unos dos millones de hombres, en cuyo caso la gente confía no será necesario el implantar el servicio militar obligatorio, poniendo a salvo una de las libertades de las cuales están los ingleses tan orgullosos.

Jesús Vales (hijo).

Londres, diciembre de 1915.

PERIODICOS SIN NOTICIAS DE LA GUERRA

Los acontecimientos en Europa han provocado paulatinamente el cansancio del público lector americano, habiéndolo hartado con noticias de la guerra hasta la saciedad. Constantemente se ensancha el círculo de los que prefieren no saber nada más de la guerra, y es así cómo se han construído varios periódicos y revistas que se han propuesto no comunicar nada a sus lectores los acontecimientos belicosos. La primera de estas hojas, cuyo significativo nombre es "The St. Louis Warless Weekly Wonder", o sea "La Maravilla Semanal de St. Louis, sin noticias de la guerra", y que tiene la particularidad de aparecer en Londres, ha expuesto en su primer número, hace algunas semanas, los motivos a que debe su aparición. Ante todo, declaró que para la gran masa del pueblo americano la guerra europea no tiene una importancia tal (?) como para justificar los largos artículos que llenan las columnas de los diarios. Los acontecimientos europeos no han quitado al pueblo americano su acostumbrada calma; por consiguiente, éste tiene el derecho de exigir que sus diarios observen la misma frialdad en la materia. Más adelante formula la pregunta de cuáles informaciones corresponden ser publicadas por la prensa americana: las que provengan del cuartel de los imperios centrales, o las de la cuádruple entente, desde que cada país tiene su propio punto de vista. Por este motivo, vale más no publicar ni unas ni otras, lo cual contribuirá a que todo el mundo viva rodeado de una paz patriarcal. Además de esto, los nombres y las regiones que se mencionan en los comunicados son desconocidos para los más de los americanos, de manera que éstos se imponen de cosas completamente ajenas y fastidiosas. Quien quiera leer artículos de la guerra — concluye el citado semanario — encuentra en las grandes ciudades bastantes periódicos que satisfagan su deseo, pero aquel que ningún atractivo (?) encuentra en dicha lectura, no debe ser molestado por su periódico predilecto.

El general Haig que ha sucedido al general French en el ejército inglés en operaciones en Francia

LA METEOROLOGIA Y LA GUERRA

Mientras en todos los demás países fuera de Alemania sólo estaba librada a la experiencia de los jefes la apreciación del estado de la atmósfera en los movimientos bélicos, Alemania daba una importancia científica a la cuestión y creaba la meteorología de guerra.

En ese país ya no quedó sometido el examen del estado del tiempo a las "tablas de los Jesuitas" ni a los empíricos cálculos lunares del mariscal Bugeaud. Los hombres de ciencia alemanes aportaron al asunto la contribución de los últimos descubrimientos de la meteorología y se aplicaron a facilitar a su estado mayor de guerra los datos capaces de favorecer la evolución de las tropas en campaña, asegurándoles ventajas de que carecían las partes adversas.

De estas condiciones se ocupó recientemente un profesor de la escuela militar de Ceawenworth, en los Estados Unidos, publicado una serie de artículos tendientes a generalizar la idea de una mejor aplicación en la guerra de los conocimientos meteorológicos, extrañando al mismo tiempo la parquedad de los diarios en ese género de información.

Para los cultores del arte de la guerra tiene una importancia suma el conocimiento de la temperatura, de la cantidad de agua caída, de la velocidad del viento y de su orientación.

Si se atienden las enseñanzas de la historia, se verá que el estado de la atmósfera y del cielo han representado siempre factores apreciables en la dirección de las operaciones militares, ofreciendo en muchos casos una influencia decisiva sobre el éxito de las batallas su observación razonada.

La destrucción de las tres legiones romanas dirigidas par Varo en el bosque de Teutaburgo (año IX después de Jesucristo) fué debida a abundantes lluvias que provocaron el desbordamiento de diversos ríos.

Quince siglos más tarde las persistentes lluvias libraran a Viena del peligro de ser tomada y destruída por los turcos.

En 1692, los continuados aguaceros impidieron que las tropas inglesas, mandadas para socorrer la ciudad de Namur sitiada por los franceses, pudieren vadear el río Mehaña, incidente que originó la capitulación de la plaza.

Los progresos del arte militar no han disminuído en nada la importancia de la acción de tiempo sobre las operaciones de guerra. Si bien es verdad que la adopción de vehículos con motores hace más fáciles las evoluciones generales y el desplazamiento de la artillería, no es menos cierto que son tremendamente más numerosas las legiones de hoy día y que ha aumentado la cantidad de los cañones de gran calibre. Las lluvias y el estado fangoso de los caminos representan, pues, un grave obstáculo a la marcha de las tropas y al transporte como a la colocación de las grandes máquinas de guerra.

La eficacia de las armas de fuego modernas, el uso de proyectores nocturnos, la aplicación de la aeronáutica a los servicios de exploración imponen hoy más que nunca la necesidad de colocar las tropas en posiciones ocultas, y una neblina, una fuerte lluvia, una nevada constituyen óptimos medios para disimular las tropas.

Sábase, por ejemplo, que la infausta caída de Namur en poder de los alemanes ha sido favorecida por una densa cerrazón, que permitió a la artillería de los asaltantes emplazar sus gruesas piezas de sitio en posiciones ventajosas sin ningún peligro.

Las lluvias abundantes que cayeron durante la batalla del Aisne, tienen que haber obstaculizado los movimientos de la artillería al punto de obligar a los comandantes de los dos ejércitos a modificar profundamente sus planes.

De que tiene singular importancia el conocimiento exacto de las condiciones atmosféricas bien lo saben los germanos. El padre Moreaux, director del observatorio de Bourges demuestra que ellos emplearon racionalmente los perfeccionamienos meteorológicos adquiridos durante estos últimos años.

El ataque de Amberes y el paso del Escaut han podido efectuarse a favor de una neblina cerrada que ocultaba a los infelices sitiados las maniobras del enemigo. Condiciones idénticas favorecieron el raid de las naves de guerra alemanes sobre Scarborough, Harlepool y Vhitby: la neblina era tan intensa que permitió sin alarma el acercamiento de los buques germanos a la costa inglesa.

El padre Moreaux observa que, después de su entrada en masa sobre el territorio biega, el estado mayor alemán llamó a los astrónomos y meteorólogos de allende el Rín, movilizados a propósito.

Los astrónomos alemanes se pusieron a efectuar el sondaje de la atmósfera, sondaje que había alcanzado en Berlín un alto grado de perfección. Comenzaron a lanzar pequeños globos luminosos llamados aeróstatos-sondas, provistos de una lamparilla eléctrica alimentada por una pequeña pila.

Las indicaciones suministradas por la dirección de las corrientes reinantes en la atmósfera, unidas a las que puedan obtener los meteorólogos en el continente por medio de higrómetros, barómetros, etc. Todos esos datos transmitidos por telégrafo permiten en muchos casos una seria previsión del tiempo. En otoño y en primavera, con aire en calma, barómetro alto y atmósfera húmeda, se puede prever la neblina con cuarenta y ocho horas de anticipación.

RECUERDOS DE UN SPAHI

Era un coloso, un magnífico caballero. No es él quien ha contado sus aventuras, Sidi Mohamed es muy modesto; uno de sus camaradas, herido a su lado en los campos de Flandes, narra lo siguiente:

Un día, Mohamed hacía un reconocimiento en compañía de cuatro dragones, cuando de pronto descubren algunos hulanos precedidos de un oficial.

—Dejadme, ordena el spahi, y levantando los brazos avanza resueltamente hacia el oficial alemán. Creyendo éste que el spahi deseaba rendirse, se aproxima confiadamente. Cuando los caballos están juntos y el oficial levanta aún su revólver apuntando al presunto rendido, deja éste caer sus brazos como una enorme pinza sobre el joven oficial, le levanta y coloca atravesado sobre la silla de su caballo y a todo galope huye con él en dirección de sus camaradas. Así hacía Mohamed sus prisioneros.

El epílogo de la historia continúa en el Metro de París.

Sidi Mohamed se cuidaba en la capital francesa de seis graves heridas que recibiera en el pecho; convaleciente de ellas paseábase un día en el Métro, sonriente y magnífico bajo su gran manto rojo. A su lado, dos parisienses, dos cotorras mejor dicho, consideraban al guerrero.

—Lástima, decía una de ellas, que un hombre fuerte y sano vague por la ciudad en lugar de estar en el frente.

—Es un "embusqué" agrega la otra.

El spahi lanza sobre ellas una feroz mirada, y con un gesto brusco, arroja la capa, desprende su vestido y abriendo la camisa aparecen sus nobles heridas...

Y les dice simplemente: "Mirad".

LA VIDA EN DRINSK

El diario ruso "Noveie Vremia" publica curiosos detalles sobre la vida en Drinsk, ciudad que comienza a renacer después de muchos meses de sufrimiento y de inquietud:

"Durante estos últimos días—escribe el diario precitado—cayó abundante nieve en Drinsk quedando las calles y los techos cubiertos de una espesa capa de capas blancas.

"El frío es muy riguroso; el invierno está en su período álgido. De tiempo en tiempo el aire helado experimenta una sacudida y se oye entonces el ruido sordo de un cañoneo casi intermitente. Son nuestros cañones que desalojan poco a poco a los alemanes de sus trincheras.

"Nuestras tropas acaban de apoderarse de dos sólidos fortines alemanes que el enemigo defendió encarnizadamente. Hemos encontrado ahí varios braceros portátiles y una magnífica instalación de trincheras amuebladas.

"Entre otras cosas había sábanas de papel blanco.

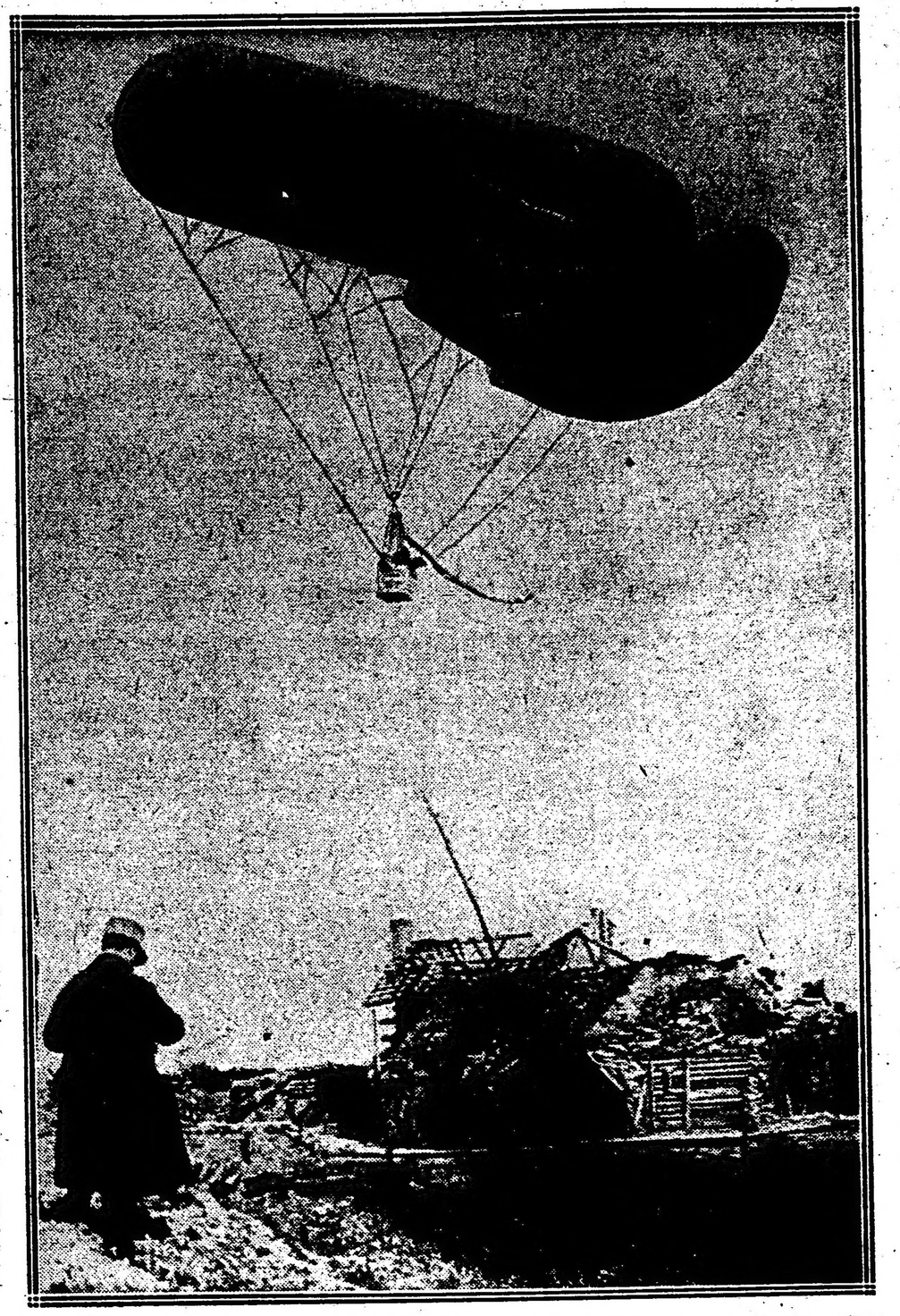

La aerostación en la guerra. — Un globo cautivo realizando observaciones sobre las ruinas de una granja belga.

"La ciudad de Drinsk, a medida que la pesadilla alemana se aleja, recobra animación y esperanza. La mayor parte de los negocios permanecen cerrados aún, pero, poco a poco, la vida comienza a palpitar.

"El éxodo de numerosos habitantes, cuando tuvimos que retirarnos, hace menos aguda la cuestión de aprovisionamiento. Habiéndose marchado la gente nerviosa, nadie produce pánico y todo pasa en absoluta calma.

"Drinsk carece solamente de leche; el azúcar es aún caro, pero el pan y la carne se encuentran en cantidad suficiente.

SIMPATIAS SUDAMERICANAS

Con este título el diario "Le Temps", de París, publica la siguiente información:

"Telegrafían de Buenos Aires que la compañía Sansinena de carnes congeladas acaba de dar una nueva muestra de simpatía hacia Francia, subscribiéndose con 50.000 francos al empréstito de la victoria.

"La compañía Sansinena fué fundada en 1884 por el vasco francés Gastón Sansinena. Es la única en Buenos Aires que tiene elementos franceses en su consejo de administración".

UNA CONFERENCIA EN EL INSTITUTO PASTEUR

Acaba de tener lugar en estos últimos días una reunión en el Instituto Pasteur, en la que han tomado parte 75 médicos delegados por los cuerpos del ejército. El doctor Dawysz, que desde hace 30 años se ocupa de la lucha científica contra las ratas, ha indicado en dos conferencias cuáles son los medios seguros a emplear para hacerlos desaparecer y cómo deben ponerse en práctica eficazmente.

Dos procedimientos serán, sobre todo, empleados: el virus creado por el doctor Danysz, y que causa a las ratas que lo absorben una enfermedad intestinal extremadamente contagiosa que se comunica de unas a otras: es el extracto tóxico de escilo preparado en el Instituto Pasteur, que mata un roedor a la dosis de un décimo de miligramo.

Para las cuevas profundas se emplea como en agricultura los vapores del sulfuro de carbón.

Todas las instruciones útiles, las precauciones que se deban tomar han sido indicadas al auditorio. Se estima que en veinte días un equipo de cuatro hombres especialmente instruídos podrán obrar sobre cincuenta kilómetros de trincheras y cincuenta formaciones (depósitos, campamentos, baterías, almacenes y ambulancias).

Las municiones necesarias, para esta ofensiva tan deseada por las tropas, virus y extracto tóxico, han partido ya para la zona de los ejércitos en operaciones.

Se puede, pues, esperar que en un término muy breve los pobres polus se hallarán al fin libres de la abrumadora pesadilla.

LA DURACION DE LA GUERRA

El primer ministro del gabinete húngaro, conde Esteban Zisza, habló en la cámara de los magnates acerca de la duración probable de la guerra, manifestando que ella depende de los que la principiaron.

"Continuaremos la guerra hasta que suspendan sus ataques contra nuestra seguridad, independencia y desenvolvimiento industrial. La continuaremos — dijo el citado personaje, — hasta que nuestros enemigos se convenzan que toda prolongación de esta lucha tan solo se traduce en nuevas pérdidas inútiles para la humanidad, sin que por ésto nuestros enemigos se acerquen en lo más mínimo a los fines que persiguen.

"Los acontecimientos que se han desarrollado desde año y medio en los distintos teatros de la guerra, han dado una conformación netamente delineada a la situación. Desde ya, nuestros enemigos pueden darse cuenta que no lograrán el objetivo de su ataque, y que nuestra victoria debe garantizar nuestra seguridad, sin que por ésto peligrase la existencia de las demás potencias de Europa, como sucedería si los aliados nos vencieran. Ahora la continuación de la guerra significa un derroche inútil de vidas humanas por parte de ellos, siendo natural que también del lado nuestro haya pérdidas de sangre. Esto no obstante, está fuera de toda duda que la prolongación de la guerra implica, para los que salgan vencidos, aun mayores sacrificios desde que tendrán qué soportar al mismo tiempo una parte de las pérdidas del que salga victorioso. Cada gota de sangre que se vierta de más en esta horrible lucha de las naciones, lo será inútilmeste, y la venganza del cielo tiene por consiguiente que recaer sobre aquellos que han provocado la guerra por motivos egoístas, disimulando su capacidad con palabras hipócritas, y resistiéndose hoy a dar por terminada esta lucha.

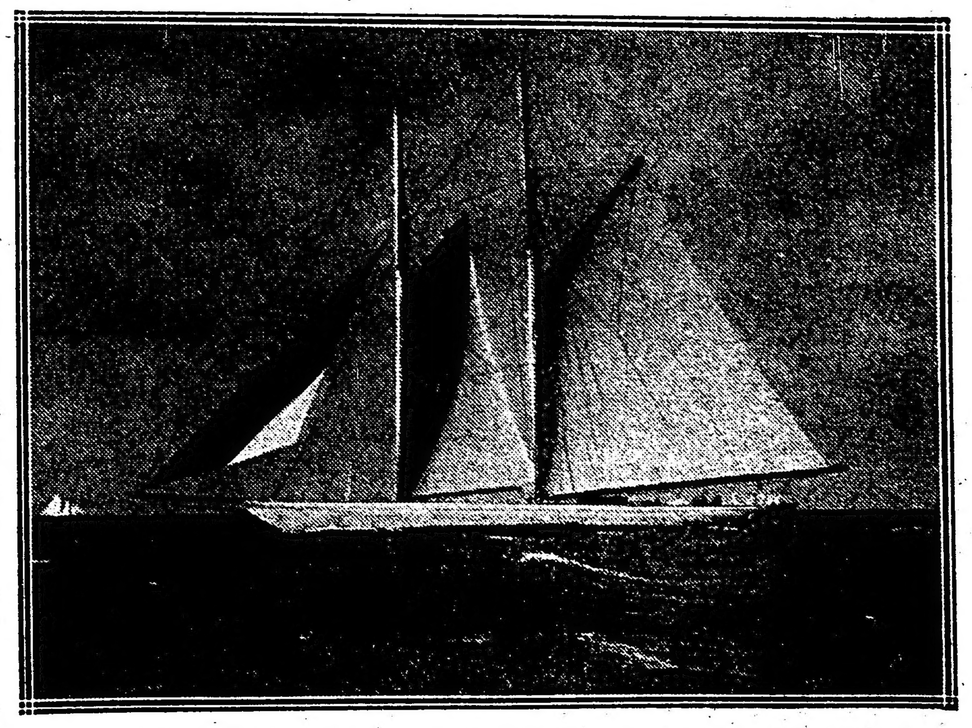

Una embarcación alemana embargada. — El yate "Germania", de los señores Krupp, que se encontraba en un puerto inglés al estallar la guerra y fué embargado por aquellas autoridades.

A TRAVES DE LA CIUDAD

EL MERCADO CENTRAL DE FRUTOS

EVOLUCION DE LA INDUSTRIA

Efectos de la guerra europea

RESULTADOS HALAGÜEÑOS EN ÉPOCAS DIFÍCILES

El poder vital de la nación

Si viajando a través de las actividades que hemos estudiado se tiene una notable sensación de la potencialidad productora del país, presenciando el movimiento del Mercado Central de Frutos se aprecia de manera exacta la grandeza económica de la nación, en cuanto importa la riqueza de su producción, agigantada momento a momento con el rodar de los años.

Realmente, para los que no conocen de cerca el movimiento de este capítulo de la vitalidad argentina, resulta ampliamente reveladora la movilización, por decirlo así, que en esta especie de Bolsa-Depósito de nuestros más valiosos artículos se presencia.

Y causa admiración contemplar atestada de mercaderías la cuasi totalidad de los cuarenta y nueve mil y pico de metros cuadrados que constituyen la superficie del edificio principal. Y la pupila quédase momentáneamente atónita, frente a esas pirámides de lana y cueros que por esta época y a consecuencia de la semiparalización de su venta, repletan los tres pisos de los nueve galpones en que se subdivide ese mercado. Y ante la palpitante presencia del robusto grano de oro, en que se refleja toda la intensidad de las capacidades agrícola-ganaderas de la república, se siente un como estremecimiento de satisfacción que lleva a pensar en los brillantes horizontes del porvenir.

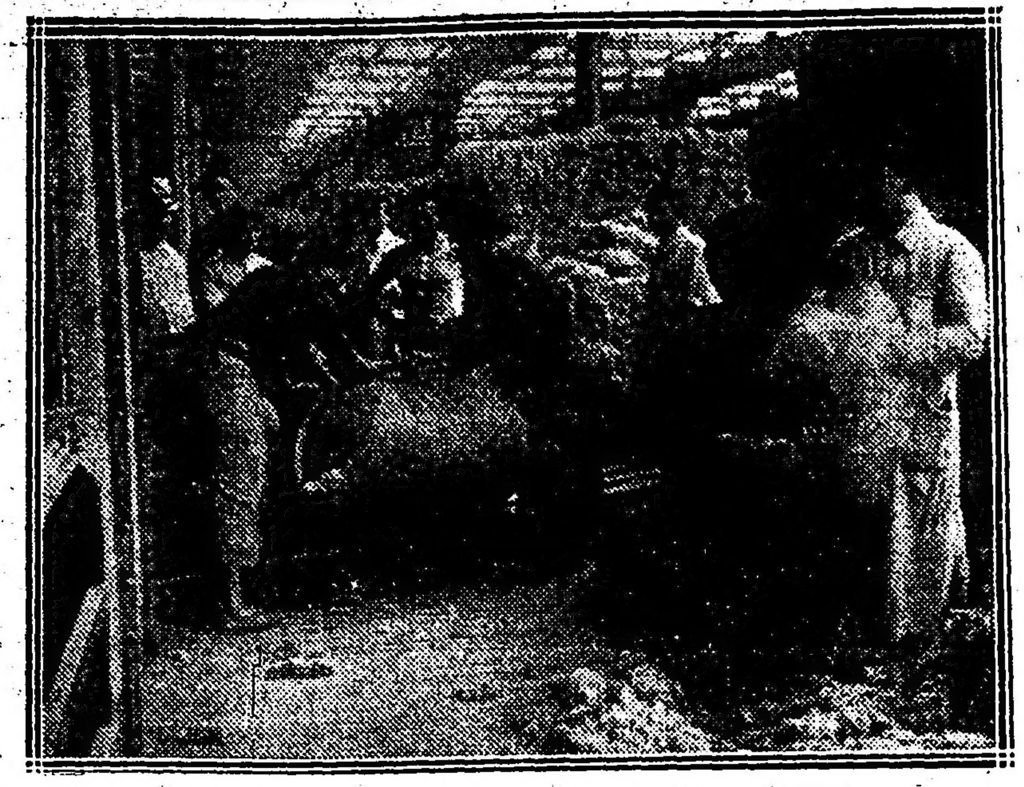

Mercado Central de Frutos. — Pasando lana

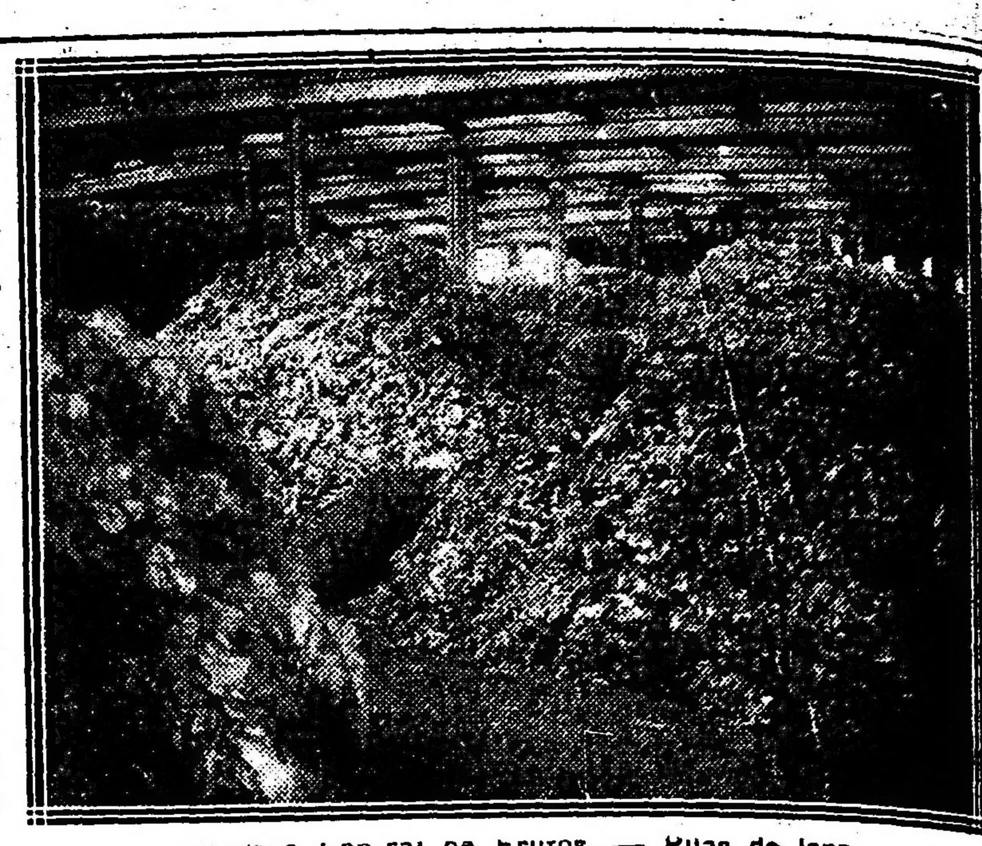

Mercado Central de Frutos. — Pilas de lana

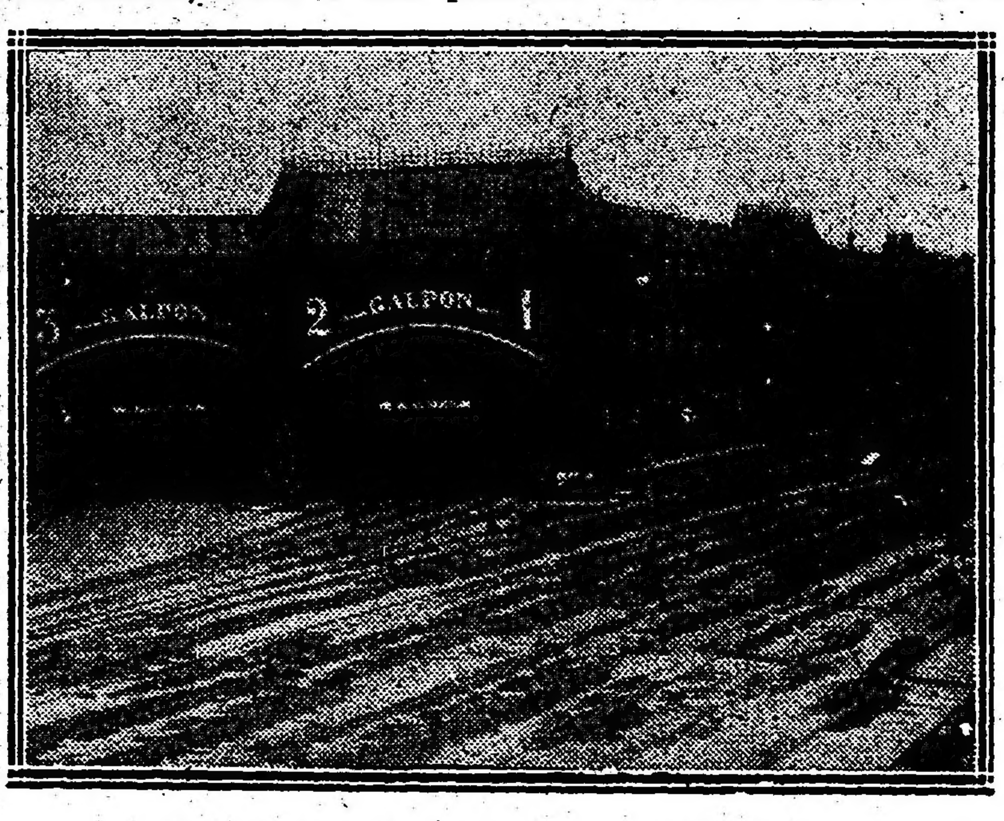

Una vista exterior de los galpones del Mercado Central de Frutos

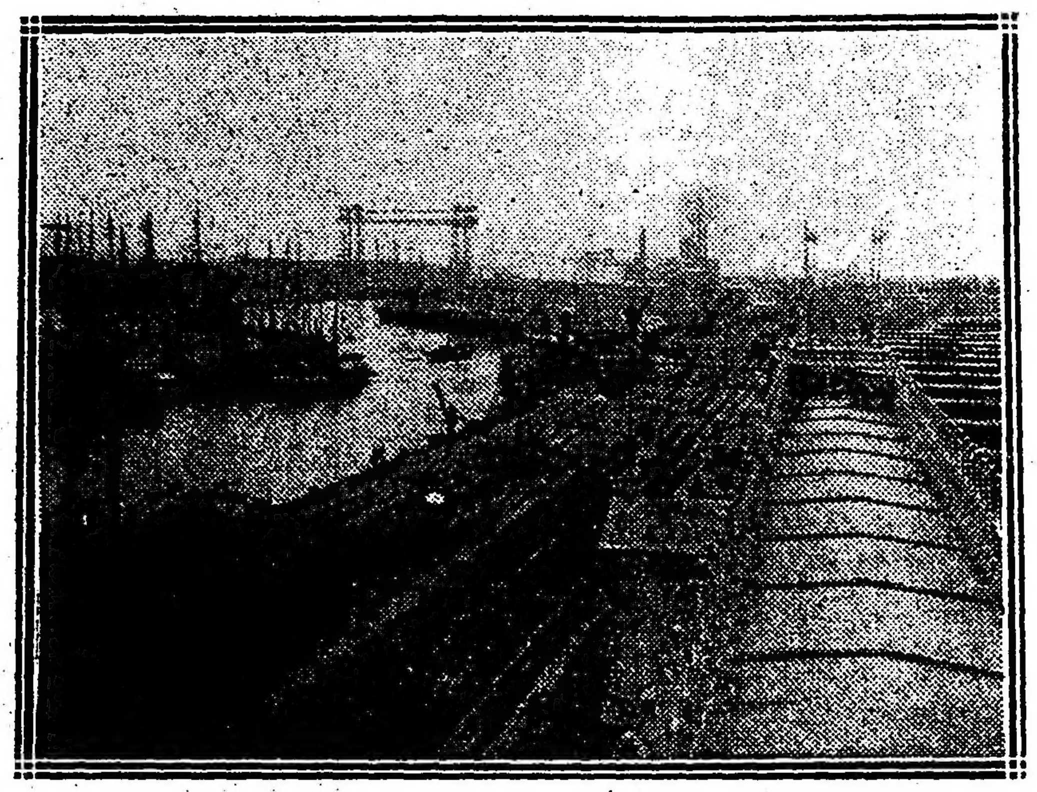

Una vista del muelle del Mercado Central de Frutos. — Para carga y descarga

Realmente, para darse idea de lo que es en realidad de verdad la producción argentina, no basta simplemente conocerla a través de las cifras estadísticas a diario publicadas por la prensa. Es necesario, indispensable, ineludible, tomar, antojadizamente hablando, una lección objetiva. Y ver apilonada esa enormidad aplastante de los productos, cuya calidad no admite competencias ventajosas y cuya cantidad año a año superpasa los cálculos más optimistas.

De ahí que este mercado ofrezca la doble utilidad de ser centro eficaz de los negocios a la par que genuína exposición de nuestra virilidad productora, de nuestro, en una palabra, gran nervio nacional.

Fué fundado el Mercado Central de Frutos en marzo de 1887. Y desde entonces ha prestado buenos servicios al país. Especie de estación terminal de ferrocarril, en que se depositan por vía fluvial y terrestre todos los principales frutos argentinos y donde los consignatarios clasifican sus mercaderías y facturan sus ventas, día a día ha ido aumentando su valía, hasta convertirse en foco propicio a la transacción comercial.

Es allí el sitio obligado a que convergen todo el cuerambre y la mayor parte de los cereales. En él se lleva a cabo la especificación lanar, el almacenaje de los cueros, la fácil movilización de una enorme cantidad de cereales. Y en sus depósitos, siendo estos dos primeros productos los renglones primordiales de su movimiento, está de manera permanente, durante el período de "cosecha", simultáneamente clasificada y expuesta a la venta lana de siete millones de ovejas, y los cueros de otros tantos millones de vacunos. Su prosperidad, pues, es consecuencia del gran desarrollo industrial, experimentado a medida que la acción del trabajador ha ido intensificando la tarea de hacer producir un suelo fabulosamente rico y particularmente apto para la cría y reproducción del ganado en sus diversas especies.

Es, por su parte, interesante la forma simplificada como se efectúan en esta repartición comercio-industrial, los trabajos. Establecimiento de índole privada, aunque de importancia pública, por ser sociedad anónima, está sujeto a un severo reglamento, consultativo, de la mejor marcha de los negocios, dentro de una norma de seriedad y corrección garantizadora del buen manejo de los intereses confiados, cuyo monto elévase a guarismos formidables.

Así, ha merecido especial cuidado la organización de un personal idóneo que facilite la tarea de la movilización de la mercadería, y asesore a los representantes de los consignatarios en los diferentes aspectos de la labor porque pasan los productos antes de ser conducidos a su destino definitivo. Y para no recargar demasiado, en perjuicio del consumidor, los productos, se ha fijado una tarifa por almacenaje y demás accesorios que resulta conveniente y no puede conceptuarse como excesiva.

Estando sujeta ésta a la clase de mercaderías según los gastos, cóbrase, por ejemplo, por la entrada de lana $ 10 los mil kilos, gozando de seis días libres de almacenaje y computándose en tales derechos todos los gastos hasta ponerla apilada a disposición del consignatario. Transcurridos estos seis días, se cobra hasta los primeros diez días $ 4 por la misma cantidad. otros $ 4 hasta los quince días siguientes; $ 4 por el mes o fracción que sigue; y $ 3 por mes o fracción subsiguientes.

En cuanto el almacenaje de los demás frutos es por mes o fracción. Los cereales, semillas, papas, etc., tienen acordado igualmente seis días libres de depósito, excepto los que salen por carros, que pagan desde el momento del descargue inclusive; los depositados en los galpones del 1 al 9, desde septiembre a febrero, abonan cinco centavos por bolsa y por día. Y a las mercaderías que se depositan en playas o en depósito fiscal, cóbraseles también desde el día de descargue.

Esta tarifa, pues, que regulariza las funciones del establecimiento, sirve también para excitar el desarrollo de las operaciones, ya que los comerciantes se preocupan de movilizar cuanto antes la mercancía, a fin de substraerse en lo posible al gravamen que implica su aplicación.

En época de las faenas lanares — nos dice el inspector que nos acompaña — el término medio de descargue diario es de cuatrocientos vagones, equivalentes a un total de un millón de kilos. Y en invierno, recíbense, término medio, asimismo, diez mil bolsas de cereales al día. Datos estos sugestivos que corroboran la importancia que hemos asignado, desde un principio, a la producción en estos ramos de la industria de la nación.

Es, sin embargo, notable que en este año más que ningún otro anterior, se han dejado sentir de manera sensible los efectos de la guerra europea.

En años anteriores, por esta fecha, era muy reducida la existencia de mercancías en los galpones del mercado. Fáciles las transacciones y expeditos los medios de transporte de los artículos a las plazas europeas, había una eficaz demanda que, como consecuencia lógica, acarreaba una rápida liquidación de venta.

Hoy ha cambiado notablemente el asunto. Con motivo de la escasez y alto precio de los fletes, encuéntrase la mercadería abarrotada, en términos que hay un excedente de siete millones de kilos en almacenaje. Puede consignarse, pues, que existe una paralización en las operaciones comparativamente a lo que ocurría antes, y que en consecuencia la movilización de la "cosecha", haciéndose en menor escala, durará bastante tiempo más de lo acostumbrado.

No obstante, los precios no han sufrido merma alguna, habiéndose, por el contrario, elevado de modo que ha llegado a venderse a $ 24 los diez kilos de lana de primera, lo cual demuestra de manera irrefutable el criterio con que se estima la bondad del producto, a pesar de haber disminuído el movimiento de las transacciones en más de un cincuenta por ciento.

Otro de los datos que se ofrecen como de elocuencia decisiva para apreciar debidamente los efectos contraproducentes de la conflagración, en este capítulo de las actividades argentinas, es también la disminución en el tonelaje de consignaciones. Por falta de bodegas, en este año ha habido una merma en el depósito de doce millones de toneladas de mercancía; pues hubiera sido materialmente imposible recibirlas, ya que hay una abundante ausencia de compradores, por lo mismo que no tienen las facilidades antiguas para el despacho de las remesas.

En este particular es hasta cierto punto grave la situación. Y decimos hasta cierto punto, porque no se trata de la pérdida de la "cosecha", sino de un retardo en su envío, que si bien es perjudicial, en cuanto importa una tardía movilización, no por eso constituye la amenaza de un desastre.

Empero, surge de esta anomalía la necesidad de proveerse a buscar la manera de independizar la acción exportativa de la riqueza argentina, de esa como irrevocable autocracia de la marina mercante extranjera. Es indisputable que la exportación de nuestros productos no estaría hoy atascada en la forma que acabamos de ver, si poseyéramos los barcos suficientes para transportarlos por nuestra cuenta y riesgo, a precios equitativos y sin las inconveniencias que se desprenden de estos servicios en la forma que ahora se realizan.

Pero este tópico, sugerido por los hechos, hemos de analizarlo detenidamente y de manera que puedan pesarse las grandes ventajas que reportaría al país la creación de una verdadera marina mercante nacional, eje vigorosísimo de una mayor evolución económica e industrial argentina.

Hay al lado de estas dificultades en la rotación del mercado, que pueden conceptuarse como momentáneas, otros detalles igualmente de importancia pública, ya que están íntimamente ligados con el movimiento de la producción.

Según cálculos aproximados, hechos de acuerdo con datos que merecen fe por su idoneidad, en este año en las provincias de Buenos Aires y Entre Ríos, habrá una merma de lana de 8 a 10 por ciento. Vale decir, que la producción de este artículo será de 8 a 10 millones de kilos menos.

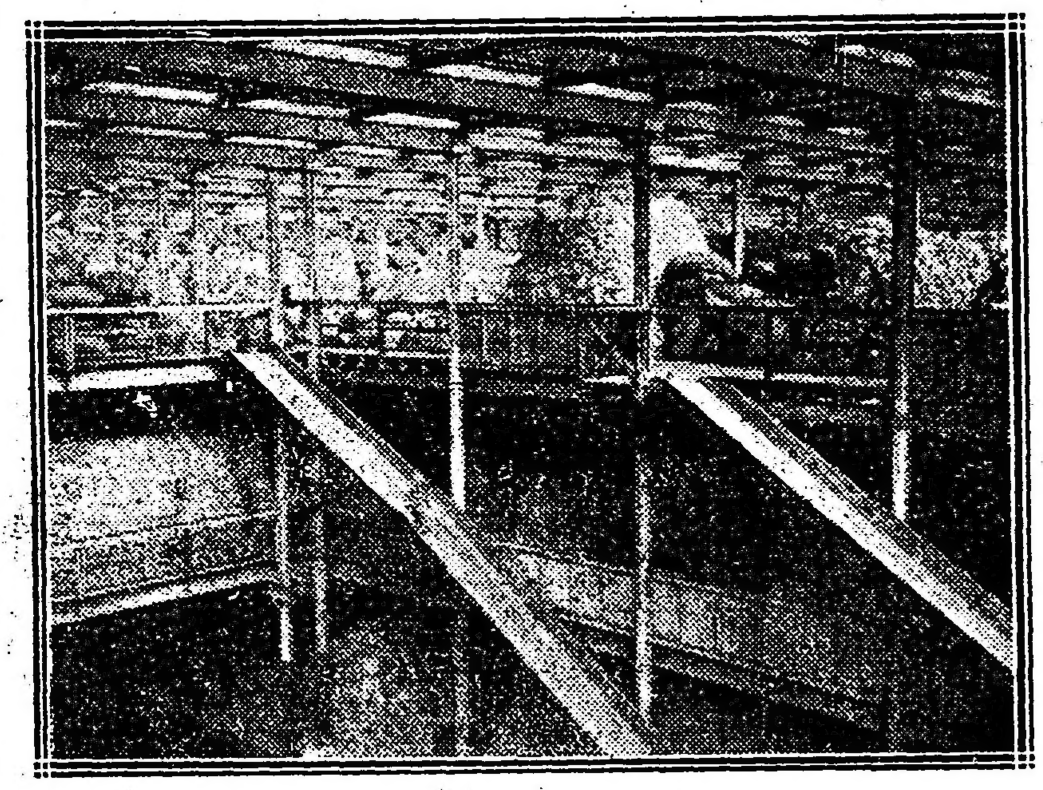

Una vista interior de un depósito con las canaletas para cargar lana a los carros

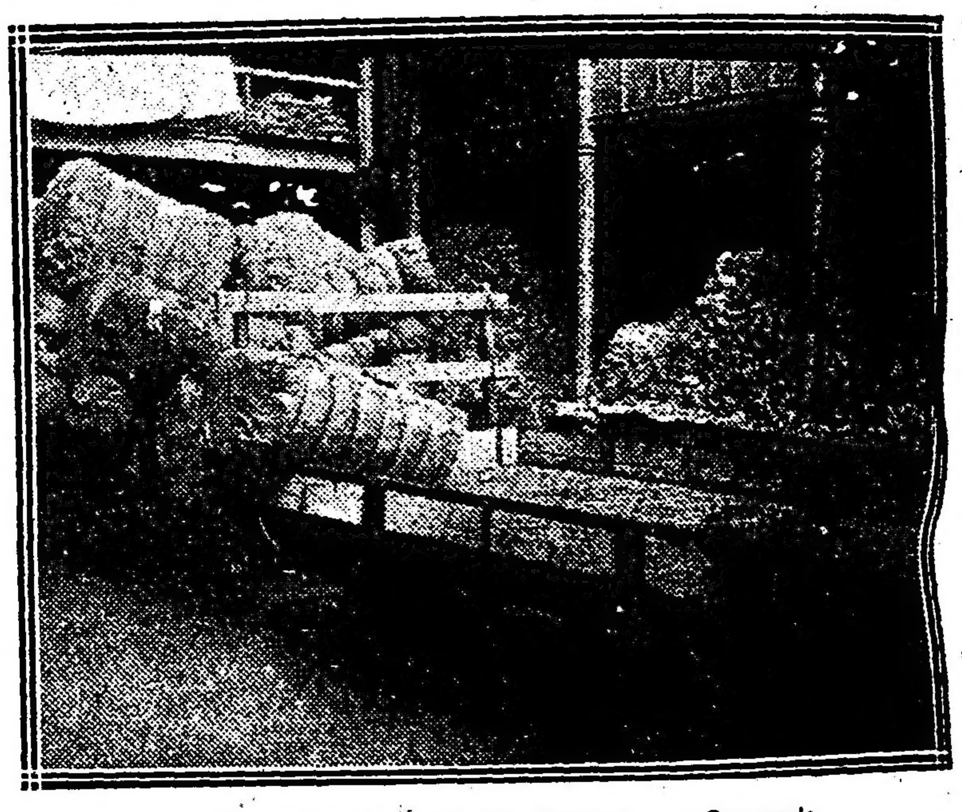

Mercado Central de Frutos. — Cargando fardos en los vagones

En cambio, en la costa sur calcúlase un aumento de 12 a 15 por ciento, lo cual equilibrará las cifras comunes en el monto de la producción, quitando toda consistencia a las alarmas que por tal motivo se han dejado sentir. Además, habrá también un aumento de ocho a diez millones en los cueros, y esto en relación con la circunstancia anterior, compensa suficientemente la diferencia en cuestión.

Como se ve, pues, arroja la intensa vida del mercado central de frutos, al hacer su balance para pulsar el desarrollo de las actividades productoras del país, un dividendo de notables características que bien dice de su importancia en el orden de los establecimientos de su clase.

Ciertamente hay allí cómo palpar nuestra vitalidad económica, en concepto de la riqueza que constituye la mercancía en esos galpones almacenados. Y, fuerza es decirlo, por su mecanismo ese establecimiento realiza una labor útil y práctica, provechosa para los intereses generales por la misma índole de su labor.

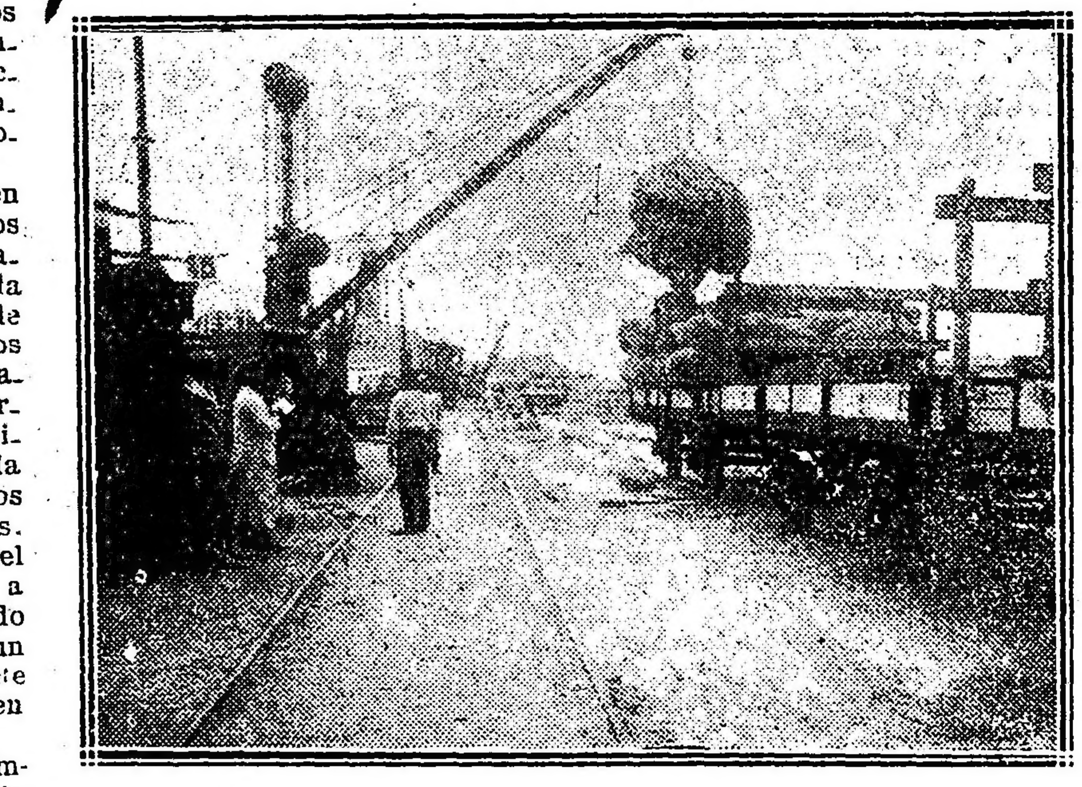

Mercado Central de Frutos. — Embarcando lana desde un vapor a los vagones

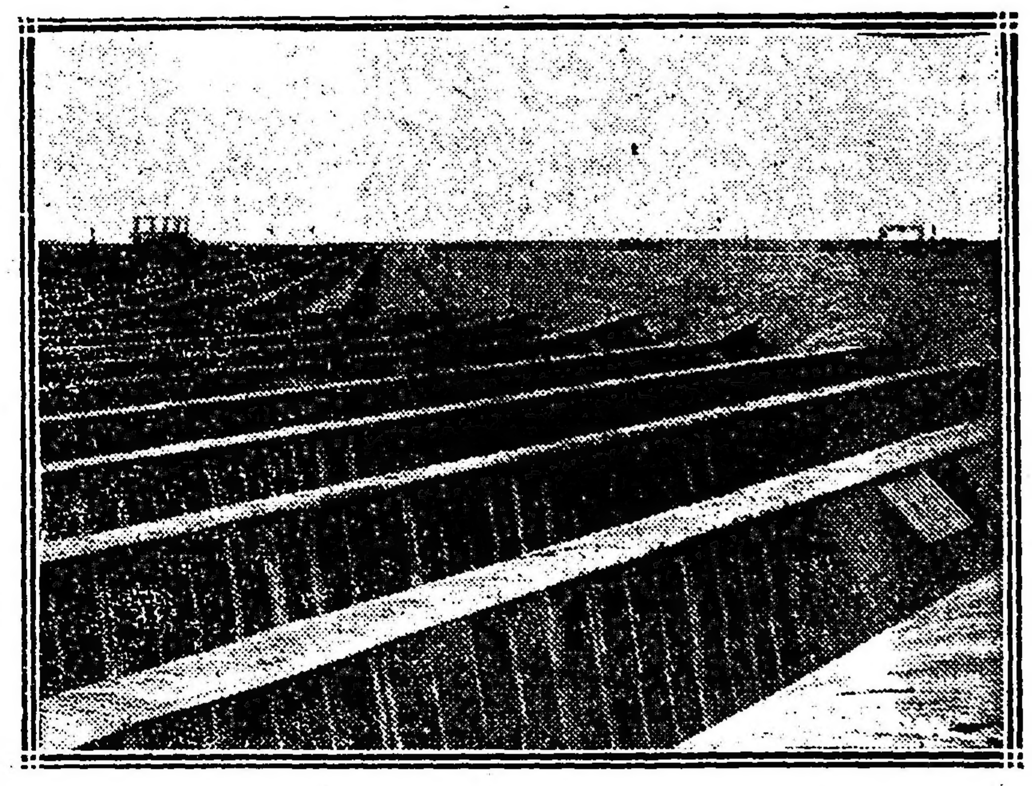

Perspectiva de los galpones, tomada desde la torre del Mercado Central de Frutos

---

Folletín de LA EPOCA (3)

GUILLERMO LE QUEUX

EL HOMBRE CON GARRAS

I

"Así es", replicó. "Justamente he perdido cinco francos sobre el 29, número que siempre gana cuando apuesto sobre él; por consiguiente, no juego más".

Le ofrecí un cigarrillo mientras nos paseábamos de un lado para otro en el atrium, tratando de obtener de él algunos datos que le concernieran; pero toda mi estrategia fracasó. Había asumido yo el carácter de un turista locuaz, y charlaba respecto de mí, mismo; naturalmente, le conté una historia ficticia.

Era la hora de comer, y por invitación mía fuimos enfrente, al hotel de París. Mi misterioso amigo era, pude constatarlo, un hombre educado, que había viajado por casi todo el mundo; pero durante la comida otra circunstancia me llamó la atención. El siempre usaba guantes, y ese día eran de piel de Suecia. Y bien, mientras comía conservó un guante puesto, el de la mano izquierda.

"Sufro de reumatismo agudo", me explicó, notando mi sorpresa de que no se sacara el guante. "Tuve un grave accidente pedaleando, hace tres años, y mi mano nunca ha vuelto a su estado primitivo. Los médicos me han ordenado que llevara siempre un guante puesto, porque el menor frío me hace daño".

"Afortunadamente fué en la mano izquierda", contesté, mientras que nuestros ojos se encontraban y me pareció descubrir en él una mirada de suspicción. "¿Le hace sufrir ahora?", agregué.

"Sí. Tengo dolores punzantes, por momentos. Esta tarde, mientras jugaba, tuve uno muy fuerte".

Esa contestación era justamente la que yo deseaba que me diera.

"Da la casualidad que soy médico, aunque no practique", le dije. "Después de comer, echaré una ojeada, si me permite".

"Oh, es usted demasiado bondadoso", replicó con una sonrisa. ¡Cómo no! Usted me haría un gran servicio si me recetara algún tratamiento que pueda aliviarme. Siento ahora dolor en todo el brazo hasta el omoplato".

"Bien, ya sé lo que es", y continuamos comiendo nuestro filet a la "vantadour".

A medida que la comida adelantaba, más me iba impresionando la idea de que era una mera excentricidad de mi amigo la que me había llamado la atención. Algunas veces parecía abrigar absurdos prejuicios, otras veces aparentaba no preocuparse absolutamente del futuro, pues cuando le preguntó adónde iría me miró fijamente, y me contestó que no tenía la más mínima idea de ello.

"Me dejo llevar por la corriente", agregó. He viajado por Europa durante toda mi vida".

"Yo no he viajado mucho", dije. "No he ido más allá de Biarritz. ¿La conoce?".

"No", contestó. "Yo nunca he ido más al sud de Burdeos".

Esas palabras probaban que su declaración hecha en el registro del hotel de los Ingleses, de Niza, era falsa. Quedé plenamente convencido que no me había dicho que era de Bayona a causa de su acento del norte. Ocultaba su identidad.

Después de comer atravesamos la plaza para ir al café, y nos sentamos afuera para tomar licores y oír la banda de música. Se quitó entonces el guante, no sin una ligera hesitación, y me mostró una mano que se parecía a una garra. Era en verdad horrible. No me extrañó más que prefiriera llevarla enguantada. La carne muerta de los dedos y de la palma tenía un color moreno, mientras que los blancos huesos se veían a través de la piel: una verdadera mano de esqueleto, con uñas desgarradas; [illegible] la mano de un demonio [illegible] que la de un ser humano.

A pesar de mi ignorancia en medicina, comprendí que esa terrible enfermedad no era el resultado de un reumatismo, y le manifesté esa opinión.

Pero mi amigo, meneando la cabeza y volviendo a ponerse el guante, me contestó: "No es usted el primer médico que me lo haya dicho. Pero ya dos grandes especialistas en París están de acuerdo respecto de la causa y del tratamiento. Debo reconocer, sin embargo, que no experimento ninguna mejoría desde que lo aplico". Y sonrió, tosiendo en seguida, esa curiosa tos entrecortada.

"Irá usted a jugar otra vez", le pregunté cuando hubimos terminado y bajamos a la plaza.

"No", contestó, mirando el reloj iluminado del Casino. "Me vuelvo".

"¿A Niza?"

"Sí. Estoy en los Ingleses. Venga a visitarme cuando guste".

Entonces, después de mutuos cumplimientos cambiamos tarjetas, nos dimos la mano y nos separamos.

Su impaciencia en los últimos momentos por partir me extrañó; entonces, volviendo al Casino, cambié de traje, y cuando el tren abandonó la estación para Niza yo estaba en otro vagón, absorbido por el "Petit Journal". Era un tren rápido, y tuve que tomar muchas precauciones para evitar que me reconociera, pues con creciente desasosiego caminaba a lo largo de los corredores, de la cabeza a la cola, asomándose a las puertas como si anduviera buscando a alguien.

"¿Es este el tren de bentimiglia?", le oí preguntar al guarda, quien le contestó afirmativamente. Parecía que estuviera esperando a una persona que llegaba de la frontera italiana.

Al llegar a Niza, tomó por la avenida de la estación hasta el Café de la Regencia, donde entró, sentándose ante una mesa en un rincón del fondo, y pidió un bock. Mientras bebía, vi que sus penetrantes ojos se fijaban atentamente en la mesa. Apenas se levantó, ocupé su sitio, y ví algo escrito con lápiz. Era evidentemente un mensaje que había a mitad borrado mojando los dedos en la espuma de la cerveza y pasándolos negligentemente por encima.

Pero las dos únicas palabras que me fué posible leer bastaron para satisfacer mi curiosidad. Eran las siguientes: "Choucroutmann cocodrile".

Para los no iniciados, ellas no significan nada, pero mi estadía en París me había permitido adquirir el perfecto conocimiento del "argot" de los ladrones, y traduje: "Alemán prestamista".

Durante algunos minutos permanecí pensativo mirando las letras. Repentinamente, una idea me asaltó, y por el primer tren volví a Monte Carlo, donde pasé más de media hora inclinado sobre mi galería cosmopolitana de retratos. Las palabras escritas sobre la mesa tenían un significado verdaderamente misterioso.

Otra vez salí para Niza, en el rápido de las once, tren siempre lleno de pasajeros, y apenas llegué me hice llevar por un coche al departamento central de policía, para pedir que la vigilancia sobre el misterioso extranjero continuara en el hotel. Me sorprendí al encontrarme con Domont, el muy conocido detective de París.

"¡Vaya!", exclamé, abrazándole con fuerza, porque éramos muy amigos: "¿Qué le trae aquí?".

"Un asunto", me contestó. "He estado aquí una semana, pero me voy mañana. Se creía que mi hombre había venido aquí, de paseo, después de haber cometido un asesinato; pero no he podido dar con él. Es un jorobado".

"¡Un jorobado!... ¿Y ha asesinado a un prestamista alemán?".

—"Sí. ¿Cómo lo sabe usted?", inquirió Dumont, asombrado.

Pero me guardé mi secreto, y solamente le contesté: "Podrá usted encontrar a su hombre en el hotel de los Ingleses, cuarto número 106. Algunos de sus hermanos — un cómplice, probablemente — le ha avisado esta noche que usted está aquí; de manera que no debe usted perder tiempo.

Media hora más tarde, Dumont arrestaba al misterioso jugador, justamente en el momento en que estaba cerrando su maleta, y supe después que ese hombre, cuyo apellido verdadero era Bondet, y que se hacía pasar por jorobado, era una de las más terribles famas de París. Con extraordinaria ingeniosidad había atraído a su morada a un usurero alemán, y le había asesinado, apoderándose de treinta mil francos que su víctima había traído en una valija. Su mano, según parece, había sido dañada por ciertos ácidos en un accidente, al hacer experimentos en la época en que los anarquistas cometieron tantas atrocidades.

Los debates ante la justicia tuvieron un carácter sensacional, porque era conocido en cierto círculo en París, por "El hombre con garras", y era jefe de una banda internacional de malhechores, algunos de cuyos nombres divulgó a la policía, la mañana del día en que su cabeza cayó en la plaza de la Roquette.

FIN

CRONICA SOCIAL

De Mar del Plata:

Es casi de rigor que la iniciativa de las fiestas sociales en forma, corresponda siempre al Bristol.

El prestigioso hotel abre la marcha y el contagio cunde en el balneario, llevando el entusiasmo a los apáticos y retraídos.

También esta vez el Bristol "hará la punta". Ya se habla de un baile de beneficencia que se realizará en su salón de fiestas en la próxima semana.

El anuncio ha despertado un entusiasmo precursor del éxito.

Hay sobrados elementos para baile, y para gran baile, y el ambiente parece reclamar esa nota de condensación mundana.

—Brillante fué la reunión de ayer en el Golf, con motivo de disputarse la copa donada por ese club, la cual correspondió a la pareja formada por la señorita Margarita Obarrio con el señor José M. Ahumada.

En la concurrencia estaban las señoras:

Mercedes Zapiola de Ortiz Basualdo, Ercilia Cabral Hunter de Anchorena, Justa Dose de Zemborain, Josefina Vedoya de Ocampo, Isabel Butler de Casal, Susana Casal de Vivot, Juana Hammer de Obarrio, Lucila Cano de Rosa, María Pereyra de Le Bretón, Isabel Quiñones de Christophersen, Sara Ocampo de Cranwell, Mercedes Elortondo de Alvear, Elvira Pérez de Cranwell, Carmen Alvear de Christophersen, María Sundblad de Olivares, Julia Ocampo de Bullrich, Rosa Amelia Barrenechea de Campos Urquiza, Angela Unzué de Aizaga, Blanca Campos de Urquiza Amadeo Artayeta, Jacoba Fernández de Peró, Aurelia Machain de Cartavio, Cora Fragueiro de Escalada, Victoria Ocampo de Estrada, María Cristina Cano de Bunge, Silvia Saavedra Lamas de Pueyrredón, Carmen Olilden de Zuberbühler, Elena Du Sartel de Velarde, Delia Alvear de Ocampo, María Teresa García Fernández de Bellocq, María Urquiza de Blaquier, María Fynn de Shaw, Minnie Webster de Bibiloni, Isabel Lynch de Du Sartel, etc.

Señoritas: Mercedes de Alvear, Haydée y María Cristina Campos Urquiza, Josefina Zuberbühelr, Silvia Elena Casares, María Isabel Pueyrredón, Elisa y Servina Bellocq, Susana Blaquier, Delia Obejero, María Giselle y Elsa Shaw, Magdalena y Mercedes Ortiz Basualdo, Lucrecia y Amalia Castaño, Belén del Campillo, Mercedes Dose, Hortensia Casal, Alejandrina Rosa, Sofía Cranwell, Carmen Christophersen, María Adolfina Olivares, María Luisa Peró, Emma Sundblad Roseti, María Luisa Bullrich, María Inés Alzaga Unzué, Cora y Margarita Escalada, Clara Ocampo Alvear, Celia Udaondo, María Zulema Cranwell, Zulema y Estela Zuberbühler, Mercedes Hoevel, Marta Leloir, Sara Tornquist, Raquel Aldao, Juana María Obarrio, Manuela Lloveras, Antonia Quiñones de León, Rosa Cranwell, Valeria Scott, Ana María Green, Vera Scott, Elvira Udaondo, Lilie Maldonald, Carmen Zuberbühler, Sara Cranwell, M. Bianchi de Cárcano, María Elena Casares, Celia Cano, Julieta Pueyrredón, Adela Ocampo, etc.

—Continúa en el mismo estado el señor Felipe Llavallol.

—En estos días llegará a Mar del Plata la compañía Vittone Pomar, cuyos conocidos artistas continuarán la elaboración del film cinematográfico "Bajo el sol de la Pampa", que se estrenará en breve y promete ser un éxito.

—Desde ayer encuéntrase en Mar del Plata el joven artista ruso Mischa Violin, que dará algunos conciertos.

—Anoche fué exhibida ante un numeroso público, en el Regina Palace, la hermosa obra cinematográfica "La hora del ensueño".

Para el 21 quedarán inauguradas las sesiones de este aristocrático cine, con una orquesta formada por cuatro profesores.

—Todos los jueves se hará en Stella Maris el ejercicio de la Hora Santa, a las 5.30 p. m., implorando la paz europea.

Terminará con la bendición del Santísimo Sacramento.

—Mañana debutará en el teatro Odeón la conocida y simpática tonadillera Teresita Zazá. Acompañará a la compañía Orfilia Rico por 15 días y seguramente conquistará en tan breve tiempo las simpatías y aplausos de la distinguida concurrencia de ese teatro.

—Con mucha animación celebróse el segundo de los bailes-conciertos del Regina Hotel en la presente temporada.

Vimos allí a las señoras: María Ernestina Coll de Gómez, Esther Niseggi de Mancera, Emma Stenburger de Acuña, Elisa Franke de Grumbaum, María Carlota Martínez de Ezcurra, Estela Carman de López Lecube, Celina C. de Braun, Gumersinda Olarte de Sangronis, Julia M. de Schmaith, Lola G. de Serantes, María Jones de Degaudenzi, Mercedes González de Sturla, Sara P de Escasany, Angela Massini de Silveira, María U. de Martínez, Nilda Raggio de Seitun, Irene F. de Fernández, Concepción B. de Pacheco, María G. de Raclaum, Irma R. de Mazzasorni, Angela P. de Porretti, Felisa M. de Villamil, Clementina Patiño de Correa Larguía. Ramona S. de Pico, María de Murphy, Mercedes Lombardo de Santini, María R. de Albarracín, Elena de Caballero Viera, Magdalena Díaz de Soeiro, Clarisa Paz de Honores, Mercedes H. de Otamendi, Amalia A. de Villamil, Matilde G. de Delfino, Esther Iramain de Lanari, Brígida de Aguerre, Carolina L. de Fernández, María Freddi de De Lorenzi, Matilde G. de Fernández Cutiellos, Amalia Q. de de Villamil, Amalia M. de Breggiotti, Elvira M. de Remaggi, Dolores Texido de Sotorra, Concepción F. de Mosquera, James de Leitch, Andrew de Mackintosh, Luisa Badino de Borgonovo, Celina Risso de Narice, Siria Conte de Ferreira, María P. de Tobino, Luisa M. de Barolo, Enriqueta Dubecq de Lafaille, María M. de López, Susana Raggio de Seitun

Señoritas: Laura y Elida Illescas, María Luisa, Josefina e Inés Irigoin, María Luisa Badino, Sara y María Esther Escasany, María Isabel y Susana Villamil, Celia López Lecube, Luisa A. Borgonovo, María Luisa Soeiro, María Luisa y Tota Albarracín Sara, Lola y María Esther Caballero Viera, Delia, Sara y Emma Romaggi, Ana Wallace, Luisa, Elena, Mercedes y Adela López, Nela Pico, Matilde, Emma Esther y Lidia Delfino, Ana María y Catalina Aguerre, María Amalia y Dora Gil, Alsina Fernández, Susana Conte, Leonor González, Josefina y Amelia Villamil, María Atilia Rosales, María Angélica Serantes, Amalia Posse, Florencia Hawton, Ema, Sara y Angela Esther Porretti, María Teresa Somoza Manuela E. Casbas, Fanny Schnaith, Collette Braun, Berta Franke, Elena Laclau, Emilia Guyott, Lea Martínez.

—Mañana hará su debut en esta la compañía nacional de dramas y comedias que dirige el señor Cassano.

Para su primer función figura en el cartel "Los muertos" de Florencio Sánchez.

—La comisión directiva del Club Mar del Plata en su reunión de hoy ha decidido alquilar uno de los palcos del teatro Odeón; que será puesto a disposición de los socios, a un precio menos que el fijado en boletería. El producto del alquiler de este palco se destinará al hospital de la localidad.

—Por una corta temporada se encuentra en ésta el ministro argentino en España, doctor Marco M. Avellaneda.

⊙⊙⊙

El té que el domingo próximo se servirá en el Tigre, como número del programa de la fiesta holandesa de beneficencia, motivará una lucida reunión social.

Han retenido mesas hasta ahora las siguientes personas:

Señora Inés Salas de Cobo para 12 invitados; señora Hilda Vieyra de Díaz Valdez, para 10; señor Félix Armesto y señora, para 10; señoritas Hortensia y Corina Berdier, para 10; Eduardo M. Lands y señora, para 6; señora Catalina Piaggio de Boerr, para 6; Juan Quevedo y señora, para 6; Adolfo Nocetí y señora, para 8; general Rafael M. Aguirre y señora, para 8; señora Chaves de González Garaño, para 7.

Además han solicitado mesas las señoras: Clemencia Frías de Williams, Hortensia Peró de Ziegner Uriburu, Delfina Huergo de Astengo, Elofsa Ponce de León Ezpeleta, Ernestina Alberg Cobo de Ortega Belgrano, Susana O'Gorman de López, Josquina Basavilbaso de Lasplur, Lucrecia Bunge Guerrico de Oliveira Cézar, Laura Fernández de Eetévez, Nilda Castilla de Jorge, Raquel Laspiur de Costa Méndez, Lía Lanusse de Pividal, Magdalena Madero de Tornquist, María Elvira Alvear de Pacheco Anchorena, Dora Fynn de Egusquiza, María Coelho de Nevares, María Costanza Bunge Guerrico de Zavalía, Magdalena González de Solá.

Señores Héctor Guerrero, Rafael Peró, Gabriel L. Martínez, Pedro Costa, Alfredo Villegas, señora Josefa O. de Boneo, Florencio García, José Resta, Alberto Villegas y otros.

⊙⊙⊙

Para el próximo mes de abril se anuncia el arribo de un grupo de financistas norteamericanos que pasarán una breve temporada en nuestro país.

El señor Samuel H. Pearson y señora María Teresa Quintana de Pearson se proponen con tal motivo retribuir las atenciones de que fueron objeto en ocasión de su viaje a los Estados Unidos el año anterior, y ofrecerán a los huéspedes algunas fiestas sociales que sin duda alguna revestirán gran interés.

La familia de Pearson irá a Mar del Plata en la primera semana de marzo para pasar allí los días de carnaval y regresar después de una corta permanencia en el balneario.

⊙⊙⊙

Se comenta en el Tigre el flirt sostenido entre un apuesto joven, héroe del romance, llevado últimamente a la escena, con una bellísima niña, cuya hermana mayor — son varias — contrajo enlace hace muy poco tiempo.

Ella es un tipo de morocha encantadora, con grandes y luminosos ojos claros. La inicial de su apellido, entre las seis primeras letras del alfabeto.

Se habla de una "entente cordiale" con proyecciones de compromiso nupcial.

⊙⊙⊙

El señor Carlos Madariaga se embarcó esta mañana a bordo del "Frisia", con rumbo a París.

⊙⊙⊙

El miércoles próximo a las 10 a. m. se celebrará una misa por la señora María Celestina Richard Lavalle de Mufiz, en la iglesia de San Agustín. La manda oficiar la conferencia vicentina de esa parroquia.

⊙⊙⊙

El señor Enrique Madero y señora Celina Campos Urquiza de Madero reunieron ayer en un té a un grupo de amigas de la señorita Mercedes Madero, que festejaba su cumple. años.

La fiesta se efectuó en Martínez, donde se halla instalada la familia de Madero.

⊙⊙⊙

En junio próximo se efectuará el enlace de la señorita María Lucila Urquiza Anchorena con el doctor Vicente Quesada, siendo padrinos doña Eleonora Pacheco de Quesada y don Alfredo J. de Urquiza.

—Se ha formalizado el compromiso matrimonial de la señorita Lucrecia Frers con el señor Teodoro Moreno.

—A fines del año en curso se verificará el enlace de la señorita María Celina Casado con el señor Tomás Andrade.

⊙⊙⊙

Mañana a las 10.30 a. m. se celebrará un funeral de cabo de año por el señor Jorge Salas Oroño en el templo de Merced.

⊙⊙⊙

Se efectuó hoy antes de mediodía el sepelio de la señora Juana del Campo de Rivas Míguez, en el cementerio del Norte.

Los afectos y simpatías que rodeaban a la distinguida dama, ya anciana, se pusieron de manifiesto en esa ceremonia. La señora de Rivas Míguez poseía un conjunto de bellas cualidades que destacaron su personalidad con rasgos de noble altruismo y de cultura exquisita.

Al entierro enviaron delegaciones el colegio de María Auxiliadora y las Hermanas del Huerto.

En la iglesia del Pilar se dijo una misa de cuerpo presente y de la concurrencia que asistió, tomamos los siguientes nombres:

María Wilson de del Campo, Rosa del Campo de Botet, María Angélica T. de Gómez, Celia del Campo, Alcira T. de Elías, Josefa Martí de Ferraro, Beatriz Tejerina, Dolores Mitre de Vedia, Matilde T. Noriega, María Toledo, Matilde Zeballos, Ana Wilson de Ortiz, Sara Salomé Cabred, Juana F. de Alzugaray, Lía González Chaves de Cabred, Carolina Arnau de Cabred, Clementina Terry, Hilda Vivas, Lola y Beatriz Córdoba, Isolina y Sara A. Monnet Mitre, Carolina de Vedia Mitre, Aurora Mitre de Monnet, María y Mercedes Fernández González, María Isabel del Campo, Catalina Bontá, Silvia y Silvina del Campo, Isabel O. de Bontá, Elisa Arrufo de Vivas, María Elisa Vivas de Riglos, Angélica del Campo, Magdalena Villegas de Martínez, Rita Terry de Terry, María Gambetta, María Elena Castilla de Cabrera, Lola del Campo, Lola Lanto de Doldán, María Marta Cabrera, María Amelia Bonta, Petrona B. de Novaro, Elena Arteaga de Domínguez, Amelia D. de Salgueiro, María Jeanne Martínez Villegas, Sara del Carril de Salas, Enriqueta del Carril de Vidal Domínguez, Lola Mercedes Santa Coloma, Mercedes Dolores Q. de Santa Coloma, Sara María Salas, Emilia M. de Lenhardtson, Julia Sáenz Valiente de Gutiérrez, Elisa Villegas, etc.

Señores: Carlos López Buchardo, Carlos Barrera, doctor Gregorio S. Tejerina, doctor José M. Jorge, Benito Ferraro, Adolfo C. Elías, Domingo Adolfo Cabred, doctor Patricio Fleming, Alfredo Segers, Miguel M. Cabrera, Eduardo L. Vivas, Félix R. Burgos, Ricardo Gutiérrez Sáenz Valiente, doctor Guillermo Foley, doctor Rodolfo A. Rivarola, Emilio Lascano, César de Bazán, Adolfo E. Beazley, Antonino Vidal Domínguez, Rodolfo Quesada Pacheco, Aniceto Vallejos, Luis Lugones Adolfo Salas (hijo), Adolfo Salas, Rómulo Cabrera, Francisco Janin, Lautaro Durañona, contraalmirante Eduardo O'Connor, Zacarías E. Bonorino, Cleto Santa Coloma, Orcini Nicola, Rodolfo G. Lugones, Cleto Santa Coloma (hijo), Domingo Güemes, Martín Güemes, Juan del Campo de Rivas Míguez, Angel Russo, J. N. Ocantos, doctor Julio G. Fernández, José María Gutiérrez Sáenz Valiente, Jesús H. Paz, Monteverde, Arturo H. Ferreiro, doctor Rogelio C. Fumasoli, Manuel Ferreiro, Manuel Rosendo, doctor Enrique Adolid, José G. Rivas, Humberto Cavagnari, doctor Martínez Vivot, Aquiles Da Corte, F. Cano Rivas, Tomás de Veyga, Alberto del Carril, Ernesto Lagos Gregorio Echave, doctor Ambrosio Quadri, E. A. Ramírez.

⊙⊙

El miércoles próximo se celebrará la fiesta que por causa del mal tiempo no pudo efectuarse anteanoche en el Parque Japonés, a beneficio de las familias rusas perjudicadas por la guerra.

Preside la comisión organizadora la señora Rosa Pawlosky de Rosemberg, y patrocinan la fiesta los ministros de Inglaterra, Italia, Rusia y Bélgica.

El intendente municipal ha cedido la banda y su director, el señor Malvagni, ha preparado un programa especial.

En el teatro Romano habrá muñecos nuevos, quemándose al final varios fuegos de artificio.

Se sorteará la rifa de varios objetos que podrán ser retirados inmediatamente o en la calle Florida 60.

⊙⊙⊙

Nos escriben de Montevideo:

Continúa enfermo el ministro argentino señor Enrique B. Moreno. Con este motivo el cuerpo diplomático y gran parte de nuestra sociedad ha desfilado en estos días por la legación, a fin de enterarse del estado de salud del distinguido paciente.

—Noticias telegráficas de Lausanne nos comunican que se encuentra enferma la señora del ministro argentino en Portugal, señor Baldomero García Sagastume.

—Han llegado de Buenos Aires a veranear en nuestras playas, las familias de Nazar Basualdo, Jorge, Sanze, Dairaux Molina, Lynch.

—Muy mejorados se hallan los esposos Roosen-Tornquist, que continúan en cama enfermos.

—Ha llegado de Buenos Aires, el señor Carlos Thais (hijo).

—Enorme es la afluencia de veraneantes en Piriápolis.

El hotel Piriápolis, lleno; el hotel Miramar, lleno; el hotel Zolessi, lleno; y si veinte hoteles hubiera, estarían también repletos. Se atiende únicamente a los que solicitan alojamiento por telégrafo con contestación paga, pues sólo pueden reservarse de un día para otro las piezas que se desocupan.

La edificación toma incremento, se construye por todas partes; lo que falta son más hoteles, y sobre todo algún gran hotel que cobrara dos pesos diarios, como los que hay en Suiza, en donde se pueden alojar hasta mil personas.

El pasado domingo hubo un gran baile de máscaras en el hotel de Piriápolis. La concurrencia fué enorme, pues más de quinientas personas ocupaban los salones, el hall y la terraza. El baile duró hasta las 3 de la madrugada.

—Desde hace días se encuentra en esta capital nuestro ministro en la Argentina, señor Daniel Muñoz.

En la tarde de ayer visitó a los ministros de relaciones exteriores y hacienda, señores Otero y Cosio. El señor Muñoz permanecerá varios días en Montevideo, siendo motivado su viaje por asuntos particulares.

Mappin & Webb

CASA ÚNICA EN ARTÍCULOS FINOS PARA OBSEQUIOS

28 - FLORIDA - 36

LONDRES BUENOS AIRES PARÍS

MAR DEL PLATA

SUCURSAL

Calle Rivadavia frente al Bristol

EN DONDE RIGEN LOS MISMOS PRECIOS QUE EN LA CASA CENTRAL DE BUENOS AIRES

NOTAS DE ARTE

"La taza de té", por W. W. Churchill

—Continúan los preparativos para la gran fiesta-rifa que, prestigiala por la comisión de damas del Comité de Fiestas de Beneficencia, se efectuará en breve en el Hotel Pocitos.

✡✡✡

Una iniciativa simpática se está llevando a la práctica en el "faubourg" de Flores.

La Sociedad Protectora de la Infancia, institución prestigiosa que preside el señor Rodolfo Puig Lomez, ha resuelto celebrar con las labores ejecutadas por la alumnas de la escuela profesional exposiciones periódicas, en las cuales el producto de las ventas será distribuído del siguiente modo: 70 o|o para la sociedad, 10 o|o para la directora, 10 o|o para la profesora y 10 o|o para las alumnas.

Cada alumna llevará una libreta en la que se anotarán oportunamente las utilidades y al finalizar sus estudios y otorgárseles el diploma respectivo, también se les dará un cheque con el total de las utilidades que hubieran obtenido.

Esta resolución tiene por fin estimular el ahorro y facilitar un medio práctico de que las alumnas egresadas puedan iniciarse en su profesión con algún capital.

⊙⊙⊙

Falleció ayer la señora Margarita de Schubert, esposa del señor Ernesto Schubert, siendo su muerte muy lamentada entre sus amigas.

El sepelio se efectuó hoy.

⊙⊙⊙

A beneficio de la comisión pro monumento al doctor Roque Saénz Peña se celebrará una interesante fiesta mañana por la noche en el paseo de los "Campos Elíseos", Avenida Alvear y Canning.

Organiza esta fiesta la Unión Patriótica Argentina.

El programa está formado de números de conciertos, recitados y variedades. Se representará por conocidos aficionados la comedia "Racha de Amores", de don Oscar R. Beltrán.

⊙⊙⊙

Sigue bien la señora Matilde García Calvo de Gutiérrez Casares.

—Completamente restablecido el doctor Raúl Torrent.

—Mejor la señorita María Luisa Noceti Seeber.

—Noticias recibidas del Neuquén nos hacen saber que se encuentra algo mejorado, dentro de la gravedad de su estado, el señor Martín Pico (hijo).

—Sigue mejor la señora Emma Gowland de Naón.

—En vías de un completo restablecimiento, la señora Celia Ayerza de Achával Rodríguez.

Enfermo el señor Alfredo Geoghegan.

⊙⊙⊙

Se han ausentado:

Para San Justo, el presidente del Banco de la Nación, doctor Manuel M. Iriondo y su señora María Salomé Freyre.

—Para Roque Pérez, el señor Ricardo Marcó del Pont y su señora María Isabel del Campo.

—Para Mar del Plata, la señora Matilde de Arana de García; doctor Vicente Gallo y señor Angel Méndez Huergo.

—Para Pergamino, la señora Julia Martínez de Aguirre y su hija.

—Para Bahía Blanca, el doctor Ricardo Rojas y señora.

—Para Jesús María, el doctor Armando F. Laspiur.

—Para Coronel Dorrego, el señor Ramón C. Molina.

—Para Hurlingham, el coronel Martín D. Irigoyen.

—Para estación Iriondo, el señor José M. de Iriondo y su señora Estela Lagos y sus hijos.

—Para La Plata, las señoritas Carmen y Edelmira Molina Carranza.

—Para Necochea, el señor Eduardo Lezica.

—Para Neuquén, la señora Alita Livingston de Dorado y su hija María.

—Para Córdoba, los señores Emilio Fernández Madero y Alfredo Benítez.

—Para Pergamino, el señor Abel Acevedo.

—Para Paso, el doctor Delio Aguilar y familia.

—Para Belle Ville, el señor Marcos Sastre.

—Para Zárate, el señor José A. Massini y familia.

—Para Gerodias, la señora Juana de la Peña de Gowland.

—Para Mendoza, el doctor José M. Aubone.

⊙⊙⊙

Han llegado:

De Saladillo, el doctor Francisco Empara.

—De Montevideo, el señor Carlos Llambí Zapiola.

—De Bahía Blanca, el señor Ricardo Sperati Villamayor.

—De Saladillo, el señor Eduardo Porcel.

—De la estación Plomer, el señor Carlos de Holmberg hijo.

—De Montevideo, el doctor Escardó y Anaya.

⊙⊙⊙

De La Plata:

Fué un éxito desde el punto de vista artístico y social el concierto de alumnos organizado anteanoche por la dirección del instituto musical "Chopin" de esta ciudad, con

AUGUSTO AGOSTINI y Cía

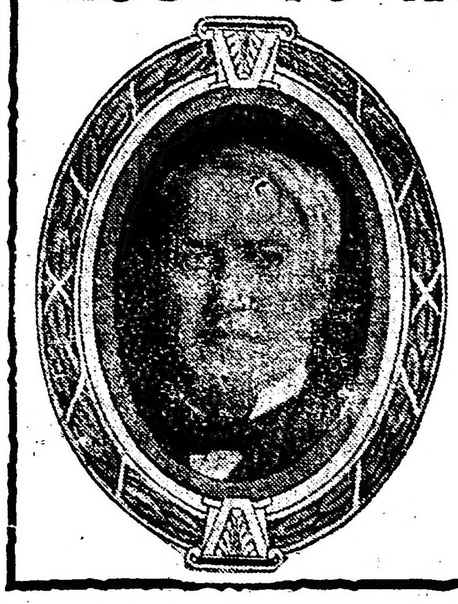

Únicos Concesionarios DE LOS CILINDROS DE CERA Y AMBEROL "EDISON"

PARA LAS REPÚBLICAS ARGENTINA, URUGUAY y PARAGUAY

Tucumán 676 Buenos Aires

"SAINT MARCEAUX"
EL REY DE LOS CHAMPAGNES
Y
EL CHAMPAGNE DE LOS REYES
IMPORTADORES:
EDUARDO DE BARY & Cía.
ESMERALDA 916

motivo de la distribución de diplomas y certificados.

Después de breves y oportunas palabras vertidas por el prestigioso director del establecimiento, señor José M. Maliandi, se comenzó el desarrollo del variado y extenso programa que se cumplió con acierto en todas sus partes, mereciendo los ejecutantes nutridos y prolongados aplausos.

En la primera parte del programa sobresalieron las siguientes alumnas: Luisa H. Arecha y María L. Villanueva, quienes ejecutaron con unidad el vals de concierto de Josttchalk.

PARA LAS DAMAS

NOTAS AMENAS

Ofrecemos hoy dos toilettes que son la última palabra de la distinción y la elegancia.

Deseamos, y desde luego estamos seguros que ha de suceder así, la confirmación de nuestras lectoras.

Son modelos que "acaban de aparecer". A imitarlos, pues, lo más acertadamente posible.

¿Son ustedes afectas a los perros? ¿De qué raza?

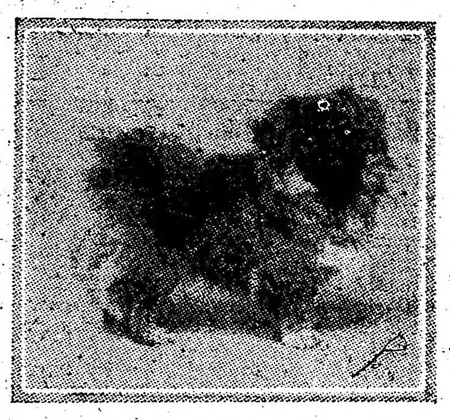

Sin abrir juicio y a título de curiosidad: estos perritos acaban de hacer furor en Londres.

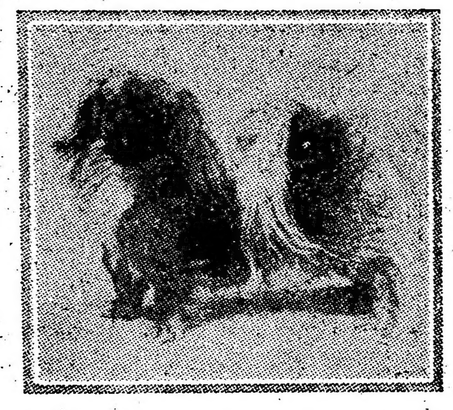

"Zan-se" y "Joo-kwai" han obtenido medalla de oro en una reciente exposición de perros y sus hijos se venderán a precios fabulosos.

Otra originalidad: La muñeca mascota, para el toilette femenino. Especie de dios-suerte que no falta hoy a ninguna elegante parisiense.

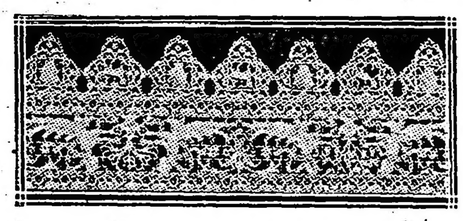

Dos bellos encajes, calurosamente elogiados en Londres: Es el uno veneciano, el otro de

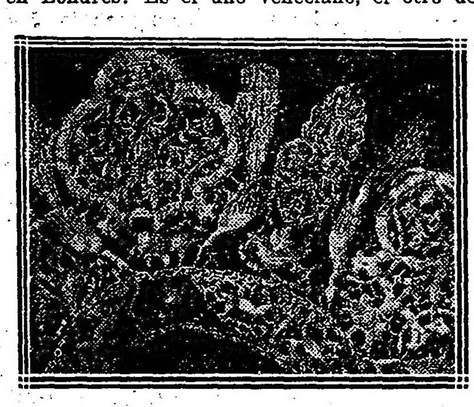

punto a la aguja, y se han vendido a precios fabulosos.

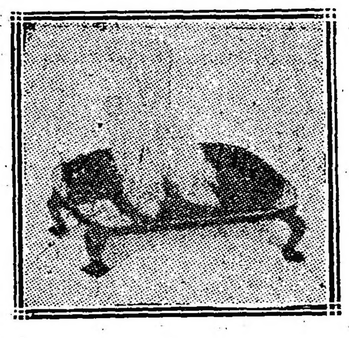

Y para cerrar estos breves apuntes: ahí tenéis la chinela de moda en París, Londres y Nueva York.

COLÓN Gran Café y Academia de Billares
— Lecciones GRATIS de 3 a 6 y de 9 a 12 p. m. —
Gran Orquesta de DAMAS FLORENTINAS, Director E. Gerbi — Depósito y reparto a domicilio del CAFÉ MOGYANA, 138 Reconquista 140 — Turrones y Mazapanes recibidos por la Casa para NAVIDAD y AÑO NUEVO. Castaño y Rodriguez.
Avenida de Mayo 999 y Rivadavia 1000
U. T. 5311, Libertad — Coop. 2000, Central
Sucursal: Confitería "LA CAMELIA" - Almirante Brown 1002

NOTAS POLICIALES

EN BELGRANO

UNA FARMACIA SAQUEADA

Fuga de los ladrones

Esta madrugada ha sido asaltada una farmacia que el Sr. Bartolomé Romani, tiene establecida en Belgrano en la calle Cabildo 2718, esquina Guanacache.

El negocio fué cerrado anoche como de costumbre poco después de las diez y el dependiente José Torres que duerme allí mismo se retiró a su habitación situada a los fondos del negocio.

Próximamente a las 2 de la mañana, Torres se despertó y advirtió que había luz en la farmacia; alarmado se arrojó de la cama y salió al patio dando gritos en demanda de auxilio.

Inmediatamente la luz se apagó y Torres vió que varios individuos huían por los fondos.

En esas circunstancias acudieron varios agentes de la comisaría 29 y el oficial de servicio procediéndose a rodear la manzana.

Se efectuó una prolija inspección, pero los ladrones ya habían desaparecido.

En la farmacia se encontraron las vitrinas violentadas y de los escaparates y estantes faltaban gran cantidad de mercancías.

En el fondo de la casa fué hallada la caja registradora violentada, faltándole 35 pesos que se guardaban allí.

La policía halló poco después en la esquina de General Paz y Guanacache cuatro bolsas conteniendo gran parte de las mercancías robadas en la farmacia y que los ladrones debieron abandonar en la precipitación de la fuga al ser sorprendidos por Torres.

El total de lo robado asciende a un valor de 5000 pesos aproximadamente.

Según parece los autores del robo por la forma como han operado, son hábiles profesionales que fueron a la farmacia munidos de un arsenal de herramientas, parte de las cuales dejaron abandonadas al huir.

La policía halló un formón, un cortafierro, una linterna eléctrica y varias ganzúas.

Se cree que los ladrones penetraron en la farmacia por los fondos saltando una pequeña pared que linda con una casa de la calle General Paz que actualmente está desocupada.

Tanto la policía de la sección 29 como la de investigaciones trabajan con todo empeño en descubrir a los autores de este asalto que ha puesto en conmoción al vecindario.

BEODO HERIDO

Esta madrugada frente al número 864 de la calle Alvarez fué encontrado por un agente de policía el sujeto Luis Colombo que estaba tendido en la acera completamente ebrio y presentaba una herida en la frente y contusiones en el brazo izquierdo.

El beodo fué llevado a la comisaría 41 donde un facultativo de la Asistencia Pública le curó las lesiones.

Según declara Colombo las heridas las sufrió al caer contra el pavimento a causa de un traspié.

LADRONES TEMIBLES

Francisco Queirolo transitaba anoche ebrio por la avenida Alcorta y al llegar a la esquina de Colonia fué asaltado por tres sujetos. Estos le revisaron los bolsillos a Queirolo y como no tuviera un solo centavo uno de los asaltates con un arma cortante le infirió un tajo en el brazo derecho.

Inmediatamente los malhechores huyeron.

La policía hace diligencias para apresarlos.

EL AUTOR DE UNA DEFRAUDACION

La policía de la sección 10 ha detenido a Juan Maller, autor de una defraudación de 784 pesos de que fué víctima don Ricardo Risso.

En poder del detenido fueron secuestrados 419 pesos que forman parte del dinero defraudado.

Maller ha sido puesto a disposición del juez de instrucción Dr. Irigoyen.

INSTRUCCIÓN PÚBLICA

ESCUELA NORMAL MIXTA DE TANDIL

Se ha resuelto acordar al señor José Pascual, contratista de las obras tendientes a refaccionar el edificio de esta escuela, la suma de $ 1500 moneda nacional, a cuenta del importe total de la misma, que asciende a pesos 3.185.85.

CESION GRATUITA

Con motivo de la cesión gratuita por tiempo indefinido, hecha por el señor Cruz Aparicio, a favor del Consejo Nacional de Educación, del edificio de su propiedad, sito en "El Arbolar", provincia de Tucumán, donde funciona actualmente la escuela nacional número 23, este último ha resuelto agradecer y aceptar este ofrecimiento.

Departamento Nacional de Higiene

CONSEJO DE HIGIENE DE MONTEVIDEO

Esta corporación sanitaria se ha dirigido a la presidencia del Departamento Nacional de Higiene comunicando que ha sido reelecto presidente de ella el Dr. Alfredo Vidal y Fuentes.

INSPECCION DE FARMACIAS

Han sido inscriptos en el registro respectivo del Departamento Nacional de Higiene, en calidad de auxiliares en farmacia, los siguientes señores: Cárlos Camusso, Felipe Deffina, Luis Medici, Alfonso Lembo, Valerio Zurita, Juan M. Pasta, Ignacio Molina y Rafael de la Guardia, en virtud de haber llenado los requisitos exigidos por la reglamentación de la ley 4687.

PROFILAXIS DE LA FIEBRE TIFOIDEA

Con el objeto de intensificar la campaña profiláctica contra la fiebre tifoidea en todo el país, el presidente del Departamento Nacional de Higiene se ha dirigido a los cuatro directores regionales de las provincias palúdicas (Tucumán, Jujuy, Salta y Catamarca) y a los médicos de sanidad de esta repartición de los puertos de Bahía Blanca, Concordia, Santa Fe, Paraná, Rosario y Corrientes, indicándoles las medidas que deben adoptar para llevar a la práctica ese propósito y remitiéndoles al mismo tiempo el material necesario para iniciar la campaña.

PERIODISMO

EL ECO SOCIAL

El número 28 de esta revista que se publica en Capitán Sarmiento, viene nutrido de material literario muy interesante, figurando en él algunas firmas altamente reputadas.

AZUL Y BLANCA

Desde el 15 del corriente se ha reanudado la publicación de esta revista, bajo la dirección del señor Domingo Torres Frías.

El programa de lucha que se formula en el editorial, empieza a realizarse en el mismo número con sinceros y bien inspirados impulsos.

EXTRA
ARMADOS DE 40 CTS
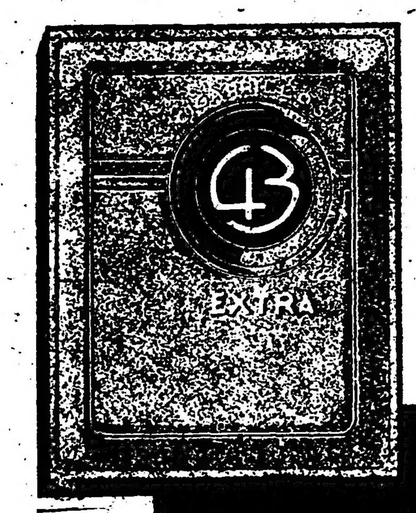

Es el cigarrillo de la aristocracia

LA ESCUELA NACIONAL

Hemos recibido la última edición de esta publicación que llena con positivo acierto su misión de órgano de las escuelas nacionales.

EL PORTAVOZ DEL MAGISTERIO ENTRERRIANO

El segundo número de esta interesante publicación marca ya un progreso sobre el primero, por la variación del material literario, científico y ameno que es muy selecto. Augurámosle constantes progresos.

Colectividades extranjeras

FILANTROPICA SUIZA

Esta sociedad celebrará su asamblea general el 30 del corriente a la 1.30 p. m. en la Casa Suiza.

YOUNG PEOPLE'S INSTITUTE

Para el 29 del corriente los componentes de este instituto han organizado una cena al aire libre que se realizará en la residencia de la familia Shuman en Flores. El menú se compondrá de papas y choclos asados o hervidos, chorizos asados, limonadas, etc.

SOCIEDAD HIPICA ALEMANA

La memoria del último trimestre de 1915, —que acaba de publicarse —evidencia el empeño con que esta sociedad fomenta toda clase de ejercicios de equitación y sports con ellos relacionados.

ACCION DE LOS NIÑOS ALEMANES

La comisión directiva de la Asociación Alemana del profesorado en la república recomendó hace un tiempo a los alumnos de aquella nacionalidad que juntaran estampillas de correo usadas y papel de estaño del que envuelve los chocolatines, caramelos, etc., cuyo producto se destinaría a los huérfanos alemanes de la guerra.

La secretaría comunica ahora que ha recibido hasta la fecha un millón y medio de estampillas y una cantidad de papel de estaño correspondiente a 400 kilos de metal fundido.

LESAMI DE LA FRANCE

Se realizó anoche la acostumbrada tertulia semanal.

El señor J. Converset inició la sesión con un estudio sobre Mme. de Levigné y el género epistolar. En seguida el señor Fleury declamó con verdadera maestría el "Apóstrofe", última poducción de Almafuerte. La señorita Magadin concluyó luego la lectura del discurso que sobre "Los caracteres de la civilización francesa" ha pronunciado M. Alfred Croiset, en la Facultad de Letras de la Sorbona.

Por último el señor Armando Lacroix recitó el monólogo "Le Potache".

La reunión se prolongó hasta muy tarde.

"PATRIA E LAVORO"

En segunda convocatoria se ha citado para el domingo 23, a las 9 p. m., con objeto de celebrar la asamblea general ordinaria en la sede social, Chile 1567.

Orden del día: 1 Designación de dos socios para refrendar el acta; 2 Rendición de cuentas del 4.o trimestre 1915 y balance; 3 Memoria del presidente; 4 Elecciones generales.

"NUOVA ITALIA"

A las 2 de la tarde, el domingo próximo se reunirá la asamblea de esta sociedad en el local de la calle Alsina 2550.

"NUOVA XX SETTEMBRE"

El domingo 23 celebrará 2 asambleas: una administrativa y una electora.

La primera será válida con cualquier número de socios; en caso de faltar quórum para la segunda, ésta será postergada hasta el domingo siguiente.

COMITE ITALIANO DE GUERRA

Situacin del tesoro hasta el 20 de enero

Movimiento:

Entrada general hasta el 20 de enero	$	893.234.65
Entrada del 19	„	37.75
Total:	$	893.282.40

Existencia:

En caja	$	5.964.56
En las secciones para el pago de los subsidios corrientes	„	17.787.75
En los Bancos	„	392.798.53
Total:	$	416.550.84

"LA EPOCA" EN MAR DEL PLATA

CONCURSOS FOTOGRAFICOS INFANTILES

SUS BASES

LA EPOCA iniciará el lunes 24 del corriente, en Mar del Plata, sus concursos fotográficos infantiles, bajo las siguientes bases:

1.° Con el cupón que va al pie de estas bases se podrá obtener en la agencia de LA EPOCA, en Mar del Plata, (Rambla Bristol), una orden para la fotografía A. Witcomb y Cía., establecida en la misma Rambla.

2.° Esta orden dará derecho a una fotografía, la cual se entregará gratuitamente al niño que haya presentado la orden, cuarenta y ocho horas después de obtenido el retrato.

3.° Los concursos serán semanales, gratuitos y exclusivamente para niños de 3 a 11 años.

4.° Los retratos se publicarán en LA EPOCA a medida que se vayan obteniendo.

5.° Las tres mejores fotografías obtenidas en cada semana serán premiadas por la agencia de LA EPOCA en Mar del Plata, con libros de cuentos ilustrados.

Modelo reducido de las fotografías y carnets con que serán obsequiados los niños

El tamaño de los carnets es de 11 X 16 ½ centímetros

"LA EPOCA"

CUPON PARA LOS CONCURSOS FOTOGRAFICOS INFANTILES

Recórtese este cupón y preséntese en la agencia de LA EPOCA, en Mar del Plata, para ser canjeado por un vale, con el cual podrá obtenerse una fotografía en casa de los señores A. Witcomb y Cía., Rambla, Mar del Plata.

TEATROS, AUTORES, ARTISTAS

ARTE NACIONAL

Con el estreno de "Como en la guerra", drama en cuatro actos, original del señor Demarchi, se presentó anoche en el Avenida una compañía dramática nacional.

El público escuchó con interés el drama. Pertenece a este teatro que se inspira en la guerra y que de ésta toma lo superficial, lo aparatoso y externo, no las ideas que promueve, ni los problemas que suscita.

El señor Demarchi es un galano escritor. Recordamos de él una bella traducción de "La Nave", de D'Annunzio, la primera traducción castellana.

Pocos autores, entre nosotros, han teatralizado episodios de la guerra europea o tomado asuntos que de ella se deduzcan o al porvenir se refieran. Apenas son de citar intentos dramáticos, como uno del señor Roquendo.

El autor de "Como en la guerra", ha escrito una comedia melodramática. Iníciase con la invasión del ejército alemán en Bélgica y la caída de una plaza fuerte. Personajes que, se parecen al kaiser y al kronprinz son los protagonistas. La fábula se complica con un episodio lamentable, del cual es víctima una mujer. Y el melodrama surge con todo esplendor.

No se pronuncia el autor ni en favor de los aliados ni de los alemanes. Guarda ecléctica compostura. Algunas escenas están bien teatralizadas, otras son anodinas, de emoción algunas y, en general, insípidas y vulgares.

Un melodrama "belicoso", por su asunto; romántico en la realización... y que no dice nada.

Durante la representación acaecieron incidentes risueños. Diríase que los intérpretes o no lo ensayaron o ensayaron muy poco el citado drama.

"Como en la guerra" está bien escrito; es el único elogio que nos merece.

—

Anoche se estrenó en el Nuevo el acto titulado "El rey del tango". Obtuvo amable éxito. Hoy irá "Remate judicial", libro de los señores Cappenberg y Smith. Anúnciase también el debut de la cancionera criolla señora Linda Thelma.

—

Don Edmundo Montagne, ha terminado una comedia en tres actos que se titula "La boina blanca".

—

El señor Paoli ha escrito un acto, en verso, que se titula "La leyenda del pozo".

—

Anoche falleció en Montevideo don Atilio Cincioni, actor que perteneció últimamente a la compañía Orfilia Rico. Era muy estimado en los círculos teatrales. Compartimos el duelo.

—

En breve se estrenarán en el Royal dos obras: "La hora del vicio" y "Noticias de policía".

"EL DISTINGUIDO CIUDADANO" Y SU 100a. REPRESENTACION

La compañía del Apolo quiere bien clausurar su temporada le arte dramático. Y quiere hacerlo honrando a "El distinguido ciudadano", personaje de notoria influencia política que han llevado a la escena los señores Saldías y Casariego. Al señor Casaux, intérprete del personaje eximio de este truculento doctor Palleja, toca también el honor y para él serán asimismo los homenajes.

Pero hemos de anotar una injusticia paladina y puesta de relieve, conforme al éxito de la citada comedia, se fué acentuando.

El doctor Palleja era un héroe, lo fué desde que, como Artagnan, de su Gascuña, llegase de la provincia, donde le cupo la suerte de nacer para prez y honra de la patria entera. Aventurero y romántico, fuese a París; para un provinciano no podía buscarse ambiente más propicio, ni capital que más lo sea.

Pero... ¡ah, señores! — como el mismo don Gregorio diría, — ¡ah, señores!, si Palleja, el bohemio, fué algo y pudo regresar a Buenos Aires, fundar un periódico, un partido político, casar después con una millonaria y triunfar al fin por su "pico de oro" y otras excelsas cualidades; si Palleja pudo convertirse en el doctor Palleja, realizar tan grandes hazañas y acometer tan heroicas empresas, no fué sin la ayuda eficaz, protección decidida y firme apoyo del frío y pudoroso Bellagamba, hombre patriótico y de dinero, hombre de ambiciones impolíticas y que por eso aspiraba a político de eminencia. ¡Aquí de lo terrible y lo injusto! A Bellagamba no se le cita ni menciona, se le olvida y desdeña, se le injuria, amenaza, y se le pone como remate en el dintel del suicidio y al borde de la tragedia.

El personaje de Bellagamba lo caracteriza muy ponderadamente el señor Rosich. Si gracias a Bellagamba triunfa Palleja, no se debe olvidar, si se rinde honores al señor Casaux, de guardar unos pocos para el señor Rosich, y mejor celebrar el centenario de esa comedia riente, juvenil, divertida, que se llama "El distinguido ciudadano". Y que en esa fiesta se hagan votos para que los Saldías y Casariego acierten también en otras futuras comedias. Así sea, y la paz con todos: frase que los beligerantes nos agradecerán sin duda.

ACERCA DEL TEATRO FRANCES

En Madrid se ha representado una traducción de "Poliche", de Bataille. Comentando el teatro francés ha dicho lo siguiente un crítico como Condamo:

"Afirmaremos nuestra idea de que el teatro francés, tal como hasta ahora ha existido, tál como hasta ahora se le ha considerado, ha muerto. Los grandes temas sobre que versaban los diálogos escénicos ya no tienen razón de ser. Los pequeños temas, estos temas de la frivolidad, la ligereza, la puerilidad, que vienen a ser como manifestaciones externas de una civilización que está a punto de transformarse, aun tienen menos razón de persistir

Nuestra actitud ante las producciones dramáticas de los autores franceses debe ser muy semejante a la que adopte el historiador de las letras de la vecina República, en lo venidero. Esto es, que nosotros y con nosotros, cuantos se preocupen de la mentalidad francesa actual, estamos ya capacitados para comenzar la labor histórica.

Aun no tenemos suficientes elemenos de juicio acerca de lo que pueda suceder en la formidable pelea actual. No nos inclinamos de ningún lado. Esperamos, con impaciencia y con emoción el día de la paz, día feliz para todos, para los que contienden en una lucha cruel y para los que asistimos al sangriento espectáculo. El día de la paz llegará cuando llegue. Pero las cosas, las realidades no podrán rehacerse tal como hasta estos momentos han sido. Llegará el día de la Paz, y Francia, por ejemplo, se adentrará en sí misma, y planeará las líneas generales de su vida futura. Alemania, Austria, Italia, Rusia, realizarán análogo trabajo, que vendrá a ser un a modo de examen de conciencia y de preparación para resurgir en un renacimiento universal, con el cual no podrá establecer competencia el más espléndido de los renacimientos en un solo país determinado.

Una aurora nueva florecerá en cada pueblo, y esas auroras serán todas juntas como un alborecer de la civilización, en una forma diferente de la civilización que conocemos y la comunión en un mismo ideal de los hombres de los más diversos países y de las castas más distantes, será como un iris prometedor después de una tormenta devastadora.

Francia, pintoresca, cosmopolita, dejará de ser el hotel propicio a cuantos lleguen a buscar en ella voluptuosidades y placeres. Dejará de ser la Francia de los otros, para ser la Francia de ella misma, conforme con sus tradiciones brillantes y con su espíritu cuya sugestión ha irradiado a los lugares más remotos.

Las comedias francesas, nos mostraban un ambiente grato y curioso. Había dentro de ellas ciertos elementos agradables que serían suficientes para una campaña eficaz de atracción de forasteros.

El "menaje a trois", el adulterio, el divorcio, con todos los problemas morales y sociales que de él se deducen, se nos habían mostrado en una serie proteica de manifestaciones. Realmente temíamos que no tardase el teatro francés en desaparcer por agotamiento Todo estaba ya tratado. Imposible casi la invención de un placer nuevo ni de un nuevo delito. Y todo ello acabó, repentinamente, en los días estivales del año 1914.

Todo ello acabó. Y viene este calibanesco Poliche y aspira a que escuchemos sus cuitas y sus desventuras. Y nosotros le escuchamos con indiferencia. Hace un par de años nos habría divertido. Dentro de unos cuantos años podrá recobrar nuevamente el derecho a la atención. Pero ahora... Es tarde; es demasiado pronto... Tus angustias grotescas, pobre Poliche, nos harán reir en otro tiempo, en el tiempo que se avecina y en el cual las obras dramáticas de Bataille, de Donnay, de Porto-Riche, hayan ido a incorporarse a las de los clásicos franceses, esto es, a las de aquellos escritores en cuyos libros queda formulado un matiz de la historia del alma francesa, en cualquiera de sus caracteres.

Entretanto, esperemos, amigo Poliche.

Miss Billie Carleton.—Una joven actriz inglesa que en corto tiempo ha alcanzado celebridad en Londres.

"DE BUENOS AIRES AL OLIMPO"

Un autor neptuniano

Neptuno era un Dios apacible y misterioso, de grande poder e imaginación. Cuando Júpiter le consultaba, las ondinas y nereidas, componían dulces himnos. Iba en carroza magnífica, conducido ya por nevados y egregios cisnes, (cuando iba en pos de Venus), o por fieros monstruos, que nadaban y volaban raudamente. A las veces, el Dios se enfadaba, ya porque Eolo le enviaba cefirillos, nada gratos o por otras razones, de importancia.

El señor Ferrer ha dado a la Comedia una zarzuela bufa, de la cual conocen nuestros lectores el argumento y que se titula "Del Olimpo a Buenos Aires". Uno de los personajes olímpicos, que intervienen, es Neptuno, dios indispensable, porque sin él, mal podrían los viajeros atravesar el mar, ni desde aquí saber nada de Europa.

Ese personaje lo caracterizaría con tridente y corona, sereno y mayestático, un actor como el señor de la Vega. Hay papeles que "lesionan", como de los epítetos, dijese el sainetero. Desde que tal papel se ha repartido al señor de la Vega, este actor estudia la mitología, paciente y concienzudamente. Ya sabe el por qué del rapto de Europa y cuál fué la historia de Elena, Menelao y las tres Gracias.

Las proezas de Aquiles, y la historia de su talón o invulnerabilidad, le admiran, y así mismo el sitio de Troya. Conoce por qué París, fué tan seductor, y Vulcano, un dios de tragedia y de yunque. No sabe el señor Ferrer hasta qué punto ha hecho del señor de la Vega erudito en olímpicas ciencias y en clásicas verdades. Los cómicos de la Comedia, empezando por el señor Lamas, (fértil y donoso en chistes catalanes), y concluyendo por la figuranta de más talento, encanto y gracia, la señorita Mesa, le llaman ya el "actor neptuniano", cosa que se presta a divertidas interpretaciones. "Navegar entre dos aguas", "¡Agua vá!", etc. Refranes como los citados se aplicarán al señor de la Vega, lo más neptunianamente posible. Y la vida, siempre en Neptuno y en el mar, se le hará "saladísima", al cómico aludido.

Pasemos por los papeles de tragedia, los de galanes o trovadores, los de hidalgo del llano, o papeles de carnicero, mercader, judío o cristiano, que todos ha representado de la Vega, pero esto de papel neptuniano, no se había inventado todavía y el concederselo, es una distinción, ¡sí!, un honor, ¡conformes!, pero honores y distinción, tan crueles, como divertidos.

El autor, señor Ferrer, ha querido sin duda con su zarzuela "Del Olimpo a Buenos Aires", hacer que el señor de la Vega vaya de Buenos Aires al Olimpo, que eso y mucho más, por sus triunfos escénicos, merece el señor de la Vega, el hasta hoy trágico actor y desde ahora "actor neptuniano".

OPERETA EN CASTELLANO

Esta noche debutará en el Marconi la compañía de opereta Aída Arce de cuyo repertorio y núcleo de intérpretes, hemos mencionado oportutnamente. Se pondrá en escena "Eva" de Lehar. Se trata de un conjunto armonioso y bien disciplinado, que presenta cuidadosamente las obras.

La señora Arce, compondrá el papel de protagonista; de Gips, hará la señorita Amparo Garrido, otra tiple de categoría y éxito.

VARIEDADES

Una compañía de variedades con sus números de cinematografía correspondientes, se presentará hoy al público del San Martín

Figuran en la compañía notables artistas (duetos, ventrílocuo, acróbatas cómicos, parodistas, copleras y danzaderas).

Entre las copleras mencionamos a la señora Antonia Costa, y entre los profesores de telepatía al señor Bermúdez. Por secciones, se desenvolverá el programa de función.

—

En el Mayo, Buenos Aires y Battaglia, además del Casino y el Florida, actúan compañías similares. Los precios de entrada son reducidos, causa de que se vean concurridos esos teatros.

"LA BATALLA DE LEGNANO"

Discurso de D'Annunzio

En varias noticias líricas, hemos indicado que como homenaje a Verdi este año en la Scala, se exhumaría del viejo repertorio de sus obras, una titulada "La batalla de Legnano".

Según nos comunica un telegrama, ayer en la Scala se representó dicha ópera, originando una gran manifestación patriótica.

Cuando concluyó el segundo acto, D'Annunzio pronunció un discurso disertando acerca de la música verdiana y ensalzando el sagrado pacto de los confederados lombardos, cuyo eco resuena en el espíritu patriótico de todos los italianos. Recordó a los mártires y apóstoles del Resurgimiento y auguró la realización del vaticinio de la "más grande Italia". Añadió que antes de conseguir ese ideal, nadie retrocederá. Exaltó la abnegación de los humildes soldados: — pero — expresó, al feliz exito de nuestra guerra deben contribuir en igual medida y con alto espíritu de sacrificio todos los ciudadanos.

CASINO REAL DE SAN CARLOS
SESIONES DE RULETA TODOS LOS DIAS
Todos los días, sale el vapor "MONTEVIDEO" para el Real a las 6 y 30 de la tarde y regresa del Real a la 1 y 30 de la mañana.
Este Casino está autorizado por Ley del Superior Gobierno del Uruguay.
IDA Y VUELTA 6 $ m/n

LEIDO Y COPIADO

Esta noche se efectuará en el Politeama, de Rosario, el debut de la compañía Domenech. Se pondrán en escena "El jorobado", arreglo escénico de una novela de Paul Teral, y para en breve se anuncia un folletín titulado "El U. 29".

—

Anoche se puso en la Comedia ,de Rosario, la opereta "Campanas de Corneville", y para el domingo se prepara "Bocaccio". Muy elogiada está siendo la compañía "Cittá di Roma".

—

Escaso es el movimiento teatral del Rosario. Se anuncian algunas temporadas diversas. Pero nada concreto.

ANECDOTAS TEATRALES

¡Corcholis con el chico!

El señor Flores García ha recordado la anécdota siguiente:

En el teatro, por ejemplo, se puede dar el caso—y se ha dado muchas veces—de hacerse una reputación en una sola noche y de conquistar la popularidad en cuarenta y ocho horas.

Hace treinta y cinco años, allá por el de 1880, la famosa comedianta Matilde Diez, ya retirada del teatro en aquella sazón, fué cierto día a ver un autor dramático amigo suyo con la pretensión siguiente:

Doña Matilde tenía un nieto, jovenzuelo de pocos años, calavera incipiente y holgazán empedernido. Al angelito se le había metido entre ceja y ceja ser cómico; pero Matilde Diez creía firmemente que su nieto, muchacho de corta estatura, algo cargado de espaldas, de no muy pulido rostro, figura "desmadejada" y ridícula hasta cierto punto, no servía para actor de alguna importancia...

—Siquiera por el glorioso apellido que lleva—concluyó doña Matilde—, yo ruego a usted que haga por él lo que pueda.

En concreto, quería la insigne actriz que su amigo el autor conociera y tratara a Julianito (que así se llamaba su nieto) y lo estudiase con interés.

El autor había conocido a doña Matilde Diez diez años antes, cuando actuaba en el teatro del circo de la plaza del Rey con Manuel Catalina, Pedro Delgado, Mariano Fernández, Juan Casañer, Gertrudis Castro y otros no menos notables artistas, y estaba maravillado del tono sencillo y de la actitud modesta de la ilustre cómica.

—Dígale usted a Julianito que me haga el favor de ir a tomar café conmigo todos los días a la cervecería Inglesa, de una y media a dos de la tarde.

Con rara puntualidad, dada la fama que tenía, acudía Julianito diariamente a la cervecería Inglesa. El autor entablaba con él largos diálogos, complaciéndose en hacerle charlar por los codos y prestando gran atención a lo que decía. El autor no le quitaba ojo a Julianito, observando con cuidadosa atención hasta sus menores movimientos y sus gestos más nimios. Al cabo de ocho días, el autor le dijo:

—Desde mañana tengo una ocupación urgente y no podemos vernos en la cervecería.

Aquella misma tarde, el autor fué a ver a doña Matilde Diez, y le dijo:

—Ya tengo a Julianito en la imaginación; me lo sé de memoria, y voy a escribirle un papel que será un traje a la medida; el chico es listo.

En uno de los primeros ensayos, el autor hizo al actor incipiente una observación concebida en estos términos:

—No finjas la voz, ni el gesto, ni la actitud; tú sales a escena y dices tu papel con la misma verdad y naturalidad que si estuvieras en tu casa o en la cervecería tomando café conmigo; esto, si tienes serenidad bastante para que no te importe nada la presencia del público.

El novel actor, que tenía talento, gracia y desahogos suficientes para imponerse a las más difíciles situaciones, siguió el consejo al pie de la letra y obtuvo en su presentación un éxito brillante, excepcional, haciendo su reputación en una noche y labrando su popularidad en pocos días. Lo que más elogiaron el público y la crítica fué la verdad y la naturalidad del nuevo y ya notabilísimo actor.

Aquel joven, arrebatado prematuramente a las glorias de la escena, era Julián Romea D'Elpas, nieto, como queda dicho de Matilde Diez y del célebre don Julián, y la obra con que se presentó por primera vez al público, "De Cádiz al Puerto", estrenada en Lara el 24 de diciembre de 1880.

Proto, que fué el personaje que interpretó Julianito, decía frecuentemente, causando gran efecto: "¡Córcholis...!" Y "Córcholis" le llamaron al malogrado cómico mientras vivió.

VIDA OBRERA

LA HUELGA DE CAMPANA

Su terminación

LA FILOSOFIA DE LOS HECHOS

El personal de la refinería de petróleo de Campana, sin contar con ningún género de organización económica, resolvió, después de algunas reuniones preliminares, realizadas por un limitado porcentaje, llevadas a cabo en el local del centro socialista de aquella localidad, elevar un petitorio con fecha 19 de diciembre a la gerencia de la India Oil Company recabando la implantación de la jornada de ocho horas, manifestando que en caso de no acceder su consecuencia sería el paro.

La gerencia de la Refinería contestó que estaba dispuesta a reducir la duración de la jornada de 10 a 9 horas.

Desde luego, era una solución digna de tener en cuenta, máxime si se tiene presente que tanto en los talleres del ferrocarril como en el frigorífico, el horario es de 10 y aún de 10 1|2 horas.

El personal de la refinería se obstinó en que debían ser 8 y no 9 horas, y en consecuencia perdurar el paro.

El conflicto quedó en pie, y como las semanas transcurrían sin llegar a una solución favorable para ambas partes, el departamento nacional del trabajo creyó llegada la oportunidad de ofrecer sus buenos oficios, con cuyo fin mandó a uno de los inspectores.

Llegado el empleado a Campana, se puso en contacto con los huelguistas, y habiendo éstos aceptado sus buenos oficios, se dirigió a la empresa en cuestión; pero ésta, fundando su resolución en que la jornada de 8 horas no es en rigor de verdad la que impera en estos momentos, no solamente en Campana sino en la industria general del país, insistió que mantenía la promesa de acceder a la disminución a 9 horas.

El funcionario procuró en una asamblea de huelguistas persuadir a éstos de que, efectivamente, por razones de equidad, lo más conveniente acaso fuera transigir; pero los obreros no prestaron oídos a esos consejos, y en consecuencia se perseveró en el paro.

Hasta entonces no había ocurrido nada anormal. Los trabajadores llevaban a cabo sus asambleas diariamente, y en ellas se turnaban los oradores locales y algunos delegados que en representación de los sindicalistas de la metrópoli fueron enviados con ese fin.

Un buen día se le ocurrió a la comisaría de Campana que los huelguistas no cumplían, en todas sus partes, con lo que establece la reglamentación en lo pertinente a reuniones públicas y, en consecuencia, se denegó la autorización de llevarlas a cabo. Esto originó las protestas consiguientes y el principio de una tirantez de relaciones entre los obreros y la policía.

Desde el principio del conflicto se reforzó la policía de Campana con el envío de un numeroso piquete del escuadrón de seguridad de La Plata, de suerte que pelotones de esos agentes recorrían constantemente la población y de una manera especial las inmediaciones de la Refinería, el local donde se congregaban los huelguistas y los barrios obreros.

El domingo pasado ocurrió la tragedia que es del dominio público; la muerte de un obrero, que ni siquiera era huelguista.

Se sindicó a un pelotón de vigilantes de a caballo como los autores de esa muerte. El hecho produjo la consiguiente consternación. La protesta colectiva culminó después del tiroteo que se produjo el domingo por la noche, en circunstancia que se velaba el cadáver.

Como consecuencia de ese tiroteo hubo heridos civiles y de la policía.

La consecuencia fué un paro de todos los trabajadores de Campana por 48 horas. El comercio local se plegó con un cierre colectivo. Desde luego, fueron días de verdadera zozobra para el vecindario de Campana.

En esta situación, el comercio local juzgó oportuno ofrecer su mediación.

No hubo inconveniente por parte de los trabajadores.

La empresa de la Refinería acogió a la delegación mediadora, e insistió en que lamentaba que los obreros se mantuvieran en ese tren de intransigencia, máxime en estas circunstancias en que hallándose el mercado poco menos que abarrotado de bracereo, era la cosa más cómoda reemplazar en absoluto a todo el personal.

Ante esos razonamientos la delegación de comerciantes llevó al seno de los huelguistas ese concepto y después de varias reuniones los obreros resolvieron reanudar sus tareas, aceptando la jornada de 9 horas, con el compromiso, por parte de la refinería, de readmitir al personal, pero dentro de un plazo prudencial.

Fluye de esta crónica, absolutamente imparcial, esta consecuencia lógica: si el personal de la Refinería, carente de organización gremial, y en consecuencia de abundantes recursos pecuniarios, hubiera aceptado de pleno y desde el primer momento la jornada de 9 horas, que significaba mayor reposo, habrían percibido durante ese mes sus jornales, sin los sobresaltos en sus humildes hogares, donde las privaciones y zozobras necesariamente deben haber imperado constantemente.

Parece ser que los trabajadores no quieren darse cuenta de que la huelga es un arma de dos filos, y que la intransigencia casi siempre conduce a los mismos resultados.

LOS MISMOS RECREOS DE MONTE CARLO
CASINO ALTA GRACIA
ESTÁ ABIERTO TODO EL AÑO

PARQUE JAPONES
CALLAO y PASEO DE JULIO. Abierto todos los días de 2 de la tarde a 12 1/2 de la noche. Sensacional exhibición: Indios himalayas de cabeza puntiaguda. Dos grandes circos Tony Lowande y Ella Nelky, 150 fieras amaestradas. Entrada un peso con dos vales gratuitos, uno para el teatro y una atracción. De tarde una persona mayor con 4 niños hasta 10 años, con teatro gratis $ 1. Entrada especial niños hasta 10 años con teatro gratis, $ 0.30. - Abonos para 6 atracciones, $ 1.

CARRERAS DE CABALLOS

HIPODROMO ARGENTINO

Salen de perdedores Hearty y Ascasubi — Breves comentarios.

Ha sido desastrosa para la cátedra la reunión de ayer. Desde la prueba inicial hasta la del desquite, ni un solo momento las jugadas estuvieron acertadas. El buen público parecía mareado con tanto golpe, y ya ni siquiera protestaba; aguantaba resignado los batacazos y sonreía al fin pensando que si la suerte se hubiera tornado favorable igual podía haber realizado grandes ganancias. Es la reflexión más práctica y que menos enfría los entusiasmos.

En estos momentos los productos de dos años son los que merecen más atenciones; se inician recién en la lucha y nadie sabe hasta donde llegarán; pueden igualmente destacarse, como quedar olvidados para siempre, teniendo que recluirse en algún hipódromo acogido como único medio de apostearse la avena de cada día...

Y en esta indecisión a cada producto que triunfa se le observa detenidamente, se le estudia, y con algunos comentarios previos, se le da la sentencia.

Ayer fueron Hearty y Ascasubi los felices ganadores de las dos carreras de productos.

Ascasubi por Le Samaritain y Vesper vence en 48" 1|5 y con suma facilidad a Fastidio II, Don Tomás y Venturoso.

La potranca no irá seguramente mucho más allá, nos parece mediocre, sin mayores condiciones, solamente por la inferior calidad de sus contrarias y la esmerada preparación que le dió su entraineur, pudo obtener en forma tan desenvuelta su primer victoria.

Nuestra favorita Hangar tuvo poca suerte en la largada, y aún a pesar de ello en los tramos decisivos la vimos atropellar tan enérgicamente, que a no mediar ese contratiempo motivado por la poca pericia de su jockey, no hubiera sido la hija de Livarot la que derrotara a nuestro pronóstico.

Encanto, como todos los hijos de El Chacho, ha hecho su debut revelando ligerezas estimables y calidades descollantes. No tardará mucho tiempo en abandonar la categoría a que pertenece.

En resumen puede decirse que no poca suerte han tenido los partidarios de Hearty con ganar esta carrera y a tan buen dividendo, pues seguramente para su segundo encuentro la victoria ha de ser más difícil.

. . . . . .

Ascasubi ha batido a un lote de potrillos modestísimo, tiene una presencia desagradable, y sin embargo nos ha impresionado muy favorablemente.

Lo vimos correr último hasta finalizar las tribunas populares, y desde allí al disco, a la primera solicitud de su jockey, aumentó en tal forma su acción, que pronto se desprendió del lote finalizando con gran ventaja.

Sobre todo nos parece un producto de cierta calidad, aunque no dejamos de reconocer, que es temerario a esta altura de la temporada juzgar a los productos, por cuanto recién de marzo en adelante ha de poderse apreciar con exactitud las bondades de cada uno.

Por lo tanto basta decir que al menos para Ascasubi no ha de ser el de ayer, su único triunfo.

Primera carrera. — Foragida. — Ha sido para la hija de Galloway realmente una hazaña obtener esta victoria, no podía pedírsele más, al tanto siquiera...

El estado anormal de la cancha debe haber sido muy favorable, indudablemente, y además existe algo esencial que en las carreras de vallas no puede descuidarse: gana el que menos debe ganar.

La lógica — pedir lógica en estas carreras! — señalaba como candidato obligado a Kalium en virtud de su anterior performance. Pero era natural, Kalium finalizó cuarto porque Nervio, indigno hijo de Américo, ni tuvo coraje para arrebatarle ese puesto, pues de lo contrario seguramente que en el último lugar hubiera brillado el favorito unánime de la alta cátedra.

Nos dijeron que para el jockey de Foragida fué una sorpresa tan fácil triunfo.

Tal vez, hace tanto tiempo que no gana una carrera...

Segunda carrera — Testún — Le llegó el turno y como le correspondía, sorprendiendo a la cátedra. A un animal de las bondades de Testún, pedirle que sea regular en sus performances es una tontería. Imposible. Testún corre hoy bien, mañana mal, pasado pésimamente, después pierde a una cabeza, entra en la siguiente reunión último, y al fin, gana en excelente estilo a un Old Man que ya se le creía poco menos que imbatible, atropellando con unas desconocidas energías, y es que el pobre hace lo que puede.

Ayer parecía que Salvación tenía asegurada su primer victoria; tomó resueltamente la punta y estaban frente a las populares, cuando aún no habían conseguido darle alcance, pero por el lado de los palos Testún se deslizaba lentamente, hasta colocarse a regular distancia en los tramos finales.

El jockey Alejo Sánchez cargó resueltamente y Salvación demostró tan poco coraje, que se rindió sin la menor lucha. Fué una doble sorpresa, porque el solo hecho de ver triunfar a Testún dejó al público con la boca abierta, en un gesto de admiración y de asombro.

Salvación puede como Testún esperar el turno...

Tercera carrera — Vespertino — Vamos a creer que todos los batacazos que se produjeron en la reunión de ayer, sorprendieron a sus respectivos jockeys y entraineurs. Es más fácil tomar esta resolución que calentarse la cabeza pensando en irregularidades de performances y otras cosas anexas al caso.

Tenemos entendido que el entraineur Cardoso manifestó sinceramente que Vespertino difícilmente podría ganar esa carrera.

Creemos en la sinceridad de Cardoso y hasta nos explicamos que se sorprenda de las buenas carreras de sus pupilos... Lo cierto es que tampoco quedaron conformes con los perdedores, pues el entraineur Frazer no ocultó el disgusto con que recibió la mala performance de su pupilo Carreras.

Triunfando Vespertino bien podía Ronde du Soir — tenemos presentes todos sus fracasos — finalizar a un pescuezo...

Pero confesamos que nos hace muy mala impresión ver los colores del Don Gonzalo, los tradicionales colores abonando un dividendo de 30 pesos...

Estuvimos por mucho tiempo tan acostumbrados a cobrar dividendos insignificantes...

Sexta carrera — Campanazo — Estuvo ayer en su día el jockey Arcuri. Se inició con poca fortuna dirigiendo a Salvación, pero pronto la suerte se puso de su lado triunfando en un "rush" matemático con el potrillo Ascasubi, para llevar más tarde a la victoria a Campanazo y Trésor.

El hijo de Diamond Jubilee no se afirma en mala cancha, y el público que está al tanto de todo, pensó que no era ayer el día elegido para que Campanazo obtuviera un nuevo triunfo.

Largó retrasado, pero su jockey por el lado de afuera pronto lo colocó segundo destacado, siguiendo el tren de Sanchete, para atropellar a la entrada de la recta y sacar ventaja que nadie pudo descontar.

Ríome mejor corrida finalizó segunda, comprobando que su anterior derrota fué debido únicamente a la mala dirección que le diera su jockey Navarro. Estábamos, pues, en lo cierto.

Vimos al entraineur Betancourt llegar al posage emocionado... ¿Por qué? ¿De alegría, de ira? No sabríamos explicarlo, pero creemos que él como el público supuso que en esa cancha difícilmente podría triunfar Campanazo...

Como también ellos se equivocan...

Séptima carrera — Petite Chose — No hay duda que Petite Chose, ausente Last Reasón, es el animal más superior en las distancias cortas.

Obtuvo ayer una espléndida victoria sobre Tata Dios que también se desempeñó muy honorablemente, demasiado tal vez, para la poco feliz actuación que tuvo su piloto, el aprendiz Benvenutti.

Santa Damiana no respondió a las esperanzas de su caballeriza, es uno de los peores elementos que defienden los colores del stud Amistad, pues todos, poco o mucho, van cosechando méritos, menos esta hija de Bronce que en público defecciona después de hacer concebir a los de la casa grandes victorias por sus ejercicios privados.

El brillo de Petite Chose continúa... Es un tesoro la hija de Greenan.

Octava carrera — Trésor — Si en toda la reunión había un candidato que difícilmente podía fallar era Trésor.

Cuando llegó a esta carrera el público ya no sabía ni lo que hacía, ni lo que había hecho, ni lo que debía hacer... Tal era su mareo.

Le apostaron ante la fija de Trésor siete mil boletos a Royal Drop y la hija de Diamond cayó vencida por Pretty Boy y Betis... que es el colmo!...

Así los partidarios del hijo de Ovación pudieron saborear un dividendo de cuatro pesos que jamás soñaron...

Debemos para finalizar este pequeño comentario, felicitar al entraineur Filippi por el alto grado de preparación que ha sabido darle a su pupilo Trésor, desconocido por sus sorprendentes adelantos.

De aquí a los clásicos... ¿Y por qué no?

VESPERTINO

Como la mayoría de los pupilos del stud Don Gonzalo ganan cuando menos deben hacerlo y así ocurrió ayer con este hijo de Le Samaritain que pagó treinta pesos por boleto.

No ha sido la cátedra únicamente la sorprendida y si lo decimos es debido a que hemos podido comprobar que el entraineur Cardoso no creía jamás en su victoria, siendo el motivo, el informe que nosotros mismos dimos la víspera sobre su apronte. Cotejado con una potranca hija de Polar Star y Patrizia, cayó vencido de galopito y como todavía su preparación no es completa, jamás se creyó en que pudiera ser tan buena, como para dominar a voluntad a Vespertino.

Como el stud Don Gonzalo tiene el propósito de hacer debutar a esa potranca recién a mediados de febrero creemos que ha de ser materialmente imposible ganarla.

HANGAR

Decíamos que esta potranca debía obtener una fácil victoria de acuerdo con sus ejercicios preparatorios.

Nos hizo quedar mal, pero si se ha observado bien ha de poderse sacar en consecuencia que con cualquier jockey que no fuera R. Rodríguez, Hangar difícilmente hubiera sido vencida. Largó mal, vino sin dirección y se llevó por delante a todas las demás competidoras.

Esperamos que el entraineur Dellagiovanna no insistirá en lo sucesivo con esa monta...

ENRIQUE SAAVEDRA

Mañana debe embarcarse para la vecina orilla este profesional.

El objeto de su viaje es dirigir de nuevo a Solís que en el clásico Carlos Pellegrini lleva grandes probabilidades.

A pesar de que ha llevado al hijo de Bronce al triunfo en el premio Buenos Aires, tenemos el convencimiento de que en el stud Los Cerrillos no se le tiene mayormente confianza.

LAS CARRERAS DE VALLAS

Continúan disputándose sin que a nadie llame mayormente la atención las carreras de vallas.

Esta vez no fué favorable para la cátedra el resultado de esta prueba, pues el favorito Kalium quedó fuera de combate muy pronto, correspondiéndole el triunfo a Foragida que según se dice ganó la carrera debido al mal estado de la pista y dejó a los catedráticos tecleando.

GABRIEL ARDOUIN

Ha sido solicitado para dirigir a Azaratí en el premio Carlos Pellegrini a disputarse pasado mañana en Maroñas.

Aún no se ha resuelto si irá o nó, pero es muy posible que cruce el río en busca de una nueva victoria.

RAYMUNDO RIVERO

Parte mañana rumbo a la vecina orilla, este profesional quien va contratado por la Petite Ecurie para dirigir al caballo Facundo III en el clásico Carlos Pellegrini, que se disputará el domingo próximo.

Va Rivero con temor, pues el estado del hijo de Old Man no es todo lo bueno que fuera de desear, debido a su vieja dolencia a los vasos, que ha influído, a buen seguro, para que en la Internacional de Maroñas, fracasara.

Esperamos que ocurra todo lo contrario a lo que se supone.

S. V. P.

Este precioso producto por Old Man del stud Diego de Alvear, ha tenido que interrumpir su training, debido a unos dolores musculares que posiblemente han de desaparecer de inmediato.

¿Quién triunfará en las próximas elecciones presidenciales?

La respuesta a tal pregunta que el civismo argentino formula

¡SE ENCUENTRA EN ESTA MEDALLA CINEMATOGRAFICA!

Póngase en movimiento girat-rio la medalla mediante un golpecito o un soplo y aparecerá en ella la inscripción: TRIUNFAR N LOS RADICALES.

Este original y hermoso ige (muy elegante ara cadena de reloj, pulsera o collar) es de oro reforzado y lo ofrecemos durante breve tiempo al precio de reclame de

$ 2.50 moneda nacional, flete por nuestra cuenta, a cualquier punto de la República

Todo buen radical debe apresurarse a pedir una. Los pedidos deben dirigirse acompañando importe, al gerente de la antigua

CASA MATUCCI - Santiago del Estero 653 - Buenos Aires

Aceptamos en pago cartoncitos de los cigarillos 43 a razón de 2 centavos cada uno.
VENTAS POR MAYOR Y MENOR

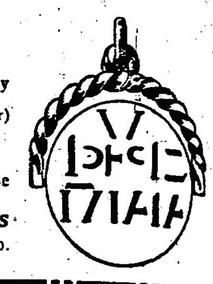

El entraineur Felipe Vizcay continúa abrigando grandes esperanzas en este producto.

POSADAS

Parece que la novedad que le apareciera a este hijo de Jardy que en el primer momento no se le ha dado mayormente importancia, lo tendrá alejado de las pistas por algún tiempo; pues en el momento Posadas se encuentra con una mano dolorida.

Sería de lamentar que el mal de Posadas avanzara.

PEGASO Y DIAKOVA

Ambos pupilos del entraineur Valentín Fernández, correrán pasado mañana dirigidos por Alejo Sánchez y Jesús Bastías, respectivamente.

Tanto Pegaso como la hija de Saint Michan cuentan con muchísima chance y han de vender casa su derrota.

El estado que presentan es de primer orden.

VICENTE FERNANDEZ

Y va de viaje. También este entraineur que ocupa uno de los puestos más culminantes en nuestro turf, debido a sus conocimientos para el cuidado del "pur sang", el lunes de la semana entrante emprenderá viaje a Montevideo, pero no con fines turfistas; va meramente a pasar en compañía de su familia unos días de veraneo, allá en la hermosa finca que posee en las proximidades del Cerro y cerca de la playa Capurro, que es donde V. Fernández vió por primera vez la luz del día (si es que no nació de noche).

Se nos dice que el jockey Francisco Arcuri, montará oficial del stud Los Rosales, mientras dure la ausencia del entraineur Fernández, hará las veces de "compositor" de la referida caballeriza de la misma manera que hace pocos días lo hizo con el stud. Alvear, cuando Vizcay se encontraba en la vecina orilla atendiendo la preparación de Calambour. A este paso tendremos que clasificarlo a Arcuri como entraineur "suple faltas".

ANSELMI

Este pupilo del entraineur Edmundo Frazer será dirigido por Domingo Torterolo en su compromiso del domingo, donde tiene una fija. Tal la impresión de ellos, que la hacemos nuestra, porque su estado es muy bueno y sus rivales valen muy poco.

VENTUROSO

La performance desastrosa que produjo ayer este hijo de Voltaire, ha sorprendido a su misma caballeriza, que esperaba verlo figurar muy honorablemente en atención a la carrera que había hecho en pos de Patacón II y a su ejercicio del miércoles apareado a Vizcacha, que había sido realmente notable.

Venturoso salió a la pista acusando una preparación que no podía ser más acabada, y con la tranquilidad que caracteriza a los caballos viejos, todo lo cual contribuyó para que la cátedra lo jugara con gran confianza; pero en la carrera no hizo absolutamente nada por la riña, y finalizó "bon dernier"...

El hijo de Voltaire no sufrió ningún contratiempo en el desarrollo de la prueba, pues por el contrario hasta le tocó en suerte una buena largada, debiendo clasificarse su carrera como una de esas defecciones a que nos tienen acostumbrados los jóvenes productos.

Por tal razón no nos sorprendería el hecho de que Venturoso se rehabilitara en su primera presentación.

YMP

Un hijo de Polar Star y Chiquitina que defenderá los colores del stud Alvear en la actual temporada.

Ha sido curado de un sobrehueso y como su training fué suspendido, tardará en hacer su debut más de lo debido.

Este potrillo no fué presentado a ventas por cuanto Chiquitina propiedad del señor Alvear — también defendió sus colores hace cinco años — fué enviada particularmente al haras Ojo de Agua para hacerla servir por Polar Star.

LOS PROGRESOS DE TRESOR

Hay que convenir que el entraineur Filippi ha dado con la clave de hacer correr mucho a Trésor.

El hijo de Ovación ayer con 60 kilos si bien es cierto que se ha impuesto sobre un lote de modestos hay que tener en cuenta que ha sido cargando ese peso.

No será esta la última victoria. Ya lo habíamos pronosticado. Y se ha cumplido. Ahora vamos a vaticinarle al pupilo de Filippi su incorporación entre los buenos caballos con grandes probabilidades.

HIPODROMO DE TEMPERLEY

LA REUNION DE MAÑANA

Con un program bastante interesante se efectuará mañana en las horas de la tarde en este hipódromo una reunión de carreras, cuyos fines son de beneficencia.

Programa oficial para la reunión de mañana.

Premio Vanguardia, distancia 1.400 metros — Curioso 60 kilos; Cyrano 57; Far Famet, Ruberoid, Tirol con 56; Hearing, Azoparco, Sinfonía con 55; Espartino, Earliness con 54; San Nicolás 53; Horacio II 51.

Premio Válvula, distancia 1.200 metros — Cargoso, Icelandi, Clic Clac, Filiusfich, Hábil, Trece con 56; La Loca III, Oranga, Hurona, Martina II, Falsía, Fushima, Songuita, Maciega con 54.

Premio Vanilla, distancia 1.100 metros — Pensativo, Minero, Cuchillito con 57; Chirguano, Generoso, Fernandito, Ranquel II, Camilot con 55; Andino, Bataglia, Cárcano, Alike, Calvary Gun II, Minué, Falucho con 53.

Premio Variety, distancia 1.300 metros — Brillante, La Choza, Mendocina, Hidráulica con 57; Duquesita, Sonaja, Ladina, Light Mind con 55; Finette, Manganeta, Santanderina, Zá Zá con 53.

Premio Vega, distancia 1.800 metros — Bien Venido 59; Charmincito 58; Afilador II 53; Perinola II 54; Floreal 53; Coquero 51; Waterloo 50; The Whip 50; Farrista, Inválido, Filibuster, La Belle, Jachalera con 46.

Premio Veleta, distancia 1.200 metros — Medidora 67; Americán Boy 63; Mitre 66; Cartujano 61; H. Plantagenet 60; Molleja 60; Chana, Codorniz, Mont III con 56; Halte là, Aigle Noir con 55; Lavengro 53; Generoso 51; Inválido 50; Engañoso 50; Angelita 49.

Premio Veloz, distancia 1.200 metros — General Soler, Tacaño con 55; Gradiska, Hojeador con 53; Pantomima, Slava, Piccina, Bayan, Vicentina con 51; Icelandi, Don Paul 50 kilos; Hebrea II con 48.

Premio Vencedora, distancia 1.800 metros — O'Farrell 61; Tommy Loates, *Sol de Mayo*, Fable 54; Tornasol 54; *La Choza 56; Octavio*, Salem con 53; Turmalina, *Roseta, Britomarte*, Ladina con 52; Pulpita de Inca, Luchador con 51; Cubano, Ofensor II con 50; Prime Verte, Leoncito con 49; Oisive, Martina II, Salmón, Gossip, Puntana con 48.

EGALITE

El stud Bruno F. viene dándole los últimos retoques a esta potranca media hermana del "crack" de la caballeriza, Siete y Medio.

Egalité es una potranca muy linda y en quien está muy esperanzada su caballeriza por lo bien que viene desempeñándose en sus ejercicios.

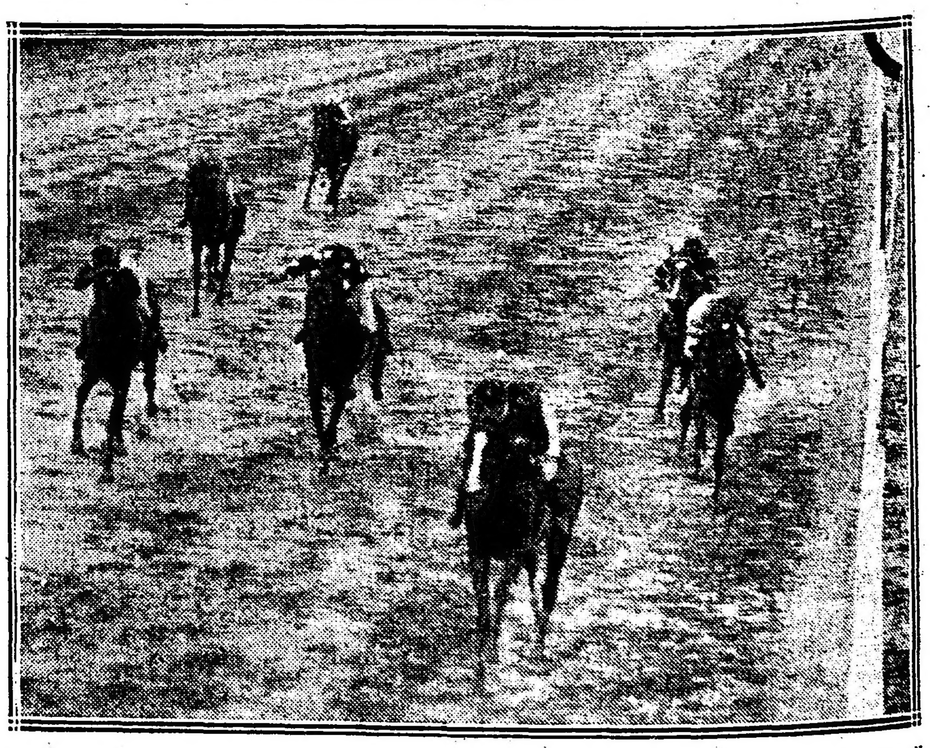

Hearty, por Livarot y Condesita, obtiene una fácil victoria en 48" 2|5 sobre Encanto II, Hangar y cuatro competidores más.

Su preparación actual es tan adelantada que se le hará hacer su debut en una de las próximas reuniones.

ASCASUBI

El distinguido sportman don Juan Mouras, propietario del stud Caseros ha tenido ayer la oportunidad de ver ganar a uno de sus productos de 2 años con entera facilidad.

Es hijo de Le Samaritain y Vesper y por la forma como se desempeñó puede colocarse

CONCURSO HIPICO

Todo lector de LA EPOCA puede tomar parte en este concurso con sólo llenar el correspondiente cupón, el que debe ser remitido bajo sobre a esta administración, Avenida de Mayo 769, antes de las 11 de la mañana de cada domingo, indicando en el sobre "Concurso hípico".

Los premios a que pueden hacerse acreedores los aficionados son los siguientes:

1.° Una caja de cigarrillos "Intransigentes" al que indique 5 ganadores.

2.° Dos cajas de cigarrillos "Intransigentes y una docena de fotografías del interesado o de la persona que él indique, al que acierte 6 ganadores.

3.° Varios objetos valiosos, que elegirá el favorecido al que indique 7 ganadores.

4.° Un cronómetro de oro 18 quilates al que indique 8 ganadores, premio que como los anteriores, otorgarán los cigarrillos "Intransigentes".

En todos los casos debe indicarse el nombre del caballo y no el del stud, no tomándose en cuenta la carta que no llene este requisito.

Todos los días domingos, a las 11 de la mañana, se procederá a cerrar y lacrar todas las cartas recibidas, para abrirse todos los lunes a la misma hora, acto que podrá presenciar todo el que se interese por ello.

El envío de las cartas es sin límite; el catedrático puede hacer todas las combinaciones que quiera, siempre que se ajuste a las reglas establecidas por este concurso.

Una misma persona no podrá optar a dos premios en una misma reunión, tomándosele en cuenta, a los efectos de este concurso sólo a la carta que marque mejor punto:

CUPON

De "La Epoca"

HIPODROMO ARGENTINO

Reunión del domingo 23 de enero de 1916

Primera carrera .. ..

Segunda carrera .. ..

Tercera carrera .. ..

Cuarta carrera .. ..

Quinta carrera .. ..

Sexta carrera .. ..

Séptima carrera .. ..

Octava carrera .. ..

Nombre .. ..

Domicilio .. ..

CONOCIDA COMO LA PRIMERA ENTRE LAS MÁQUINAS DE ESCRIBIR

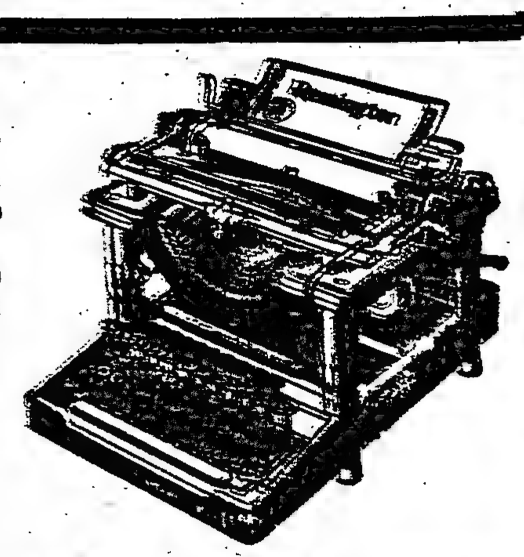

Nosotros lo sabemos y nuestros competidores también lo reconocen

— REMINGTON —

El vendedor de otra máquina PROCLAMA que su máquina es tan buena como la Remington; el comprador ESPERA que resulte tan buena como la Remington, y el que la usa DESEA que fuera tan buena como la Remington. Y estas Proclamaciones, Esperas y Deseos, forman pruebas de la supremacía de la Remington

REMINGTON TYPEWRITER COMPANY * 729 FLORIDA-735 • Bs. As.
Unión Telefónica 4099, Avenida
Sucursal ROSARIO: Santa Fe 1291

entre los productos que han de llegar al clásico Kemmis con probabilidades de ganarlo.

El entraineur Acosta, actualmente a cargo del stud Caseros es el primer triunfo que obtiene desde que ha conseguido su patente.

Felicitamos al señor Mourás ya que ha oído nuestras indicaciones de cambiar de jockey.

HEARTY

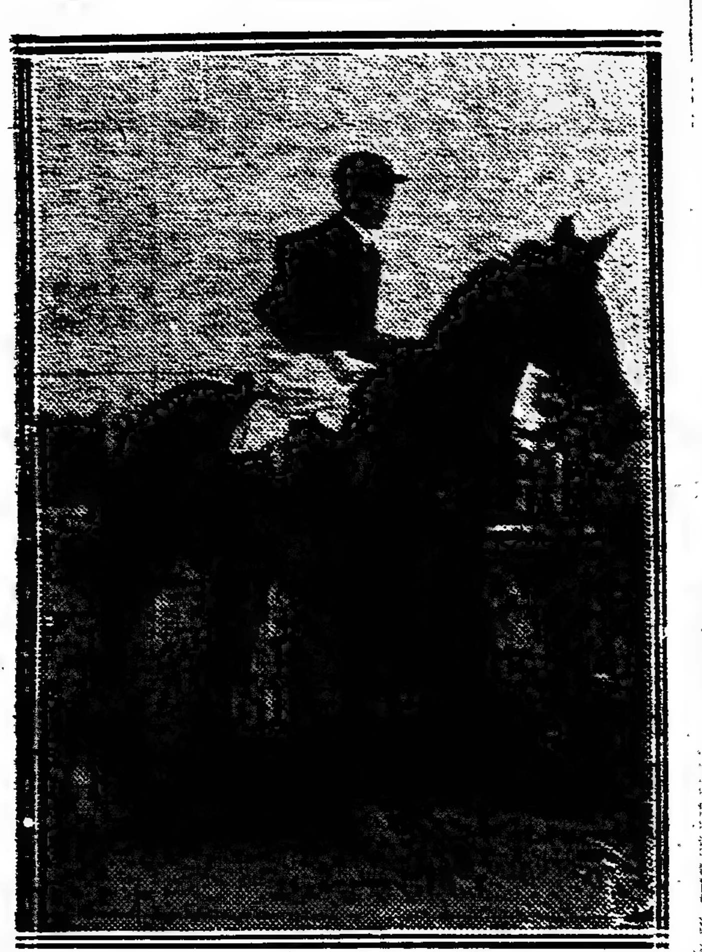

Dirigida por Carmelo Fernández después de salir de perdedora

RIOME

Decíamos no hace muchos días que no nos había dejado satisfechos la forma como había sido conducida esta hija de Río de Oro en la prueba que ganara Chilca, y la comprobación más exacta de lo que opináramos nos la dió ayer al finalizar segunda de Campanazo en una carrera mucho más difícil que aquella.

Dejamos constancia del hecho para demostrar que no en vano vamos al hipódromo a presenciar las carreras.

LOS VENCEDORES DE AYER

Sumas ganadas

Nombres	Antes	Ayer	Total
Testún	1.200	4.000	5.200
Salvación	—	400	400
The King	900	100	1.000
Vespertino	5.000	4.000	9.000
Ronde du Soir	500	400	900
Falano	4.500	100	4.600
Hearty	—	4.000	4.000
Encanto II	—	400	400
Hangar	—	100	100
Ascasubi	—	4.000	4.000
Fastidio II	100	400	500
Don Tomás	—	100	100
Campanazo	9.550	4.500	14.050
Riome	9.100	450	9.550
Full Hand	5.950	100	6.050
Petite Chose	79.725	4.500	84.225
Tata Dios	28.300	450	28.750
Santa Damiana	19.050	100	19.150
Trésor	43.500	5.000	48.500
Pretty Boy	10.800	500	11.300
Betis	4.100	100	4.200

SMARK

Así se llama un dos años por Cumbay que defenderá en la presente temporada los colores del stud Alvear.

Se trata de un producto de muy linda presencia, pero que en la actualidad debe ser puesto en cura de unas sobrecañas que le han aparecido.

LOS JOCKEYS

Solamente ha conseguido destacarse y en forma brillante, el jockey Francisco Arcuri, que durante el transcurso de la reunión sólo apareció en las pistas en cuatro carreras, triunfando en tres y finalizando segundo en una. Ascasubi, Campanazo y Trésor obtuvieron tres fáciles victorias, y de Salvación sólo diremos que no responde a su origen a pesar de hallarse en la actualidad en el más alto grado de preparación.

El viaje a la vecina orilla parece que le ha sentado bien a Arcuri, pues debió dejar en aquellas playas todo el fluído maléfico que lo venía persiguiendo en las últimas reuniones de la temporada pasada. Es esta una nueva virtud de los baños de mar.

Debemos citar también al jockey rosarino Alejo Sánchez que en nuestras pistas, solo, se va formando un cartel muy aceptable, imponiéndose paulatinamente, realizando hazañas como las de ganar con Huarmi y Testún, dos celebérrimos infortunados, por cuyos lomos han pasado las mayores celebridades de nuestro turf.

En la carrera de vallas ha triunfado un señor de Wilde, que paseó su desgracia por todos los hipódromos de la república sin lograr una sola victoria. Se inició sorprendiéndose a sí mismo... ¡Es todo un caso!...

La buena carrera que hizo el aprendiz Benvenutti con Vespertino la echó por tierra dirigiendo a Tata Dios. Pero no ha causado mala impresión, pues la mayoría de los aficionados reconocen que a los aprendices deben perdonárseles ciertos errores cuando a los mismos "maestros" los estamos viendo equivocarse en forma inexplicable.

Petite Chose es tan buena como Presurá, se entiende, cada uno en su categoría y en su distancia, pues ambos han conseguido llevar al triunfo a Cariola...

Y por último Carmelito Fernández, jockey discreto, obtuvo con Hearty una fácil victoria consiguiendo así los deseos del entraineur Sasso que a estas horas — informes exactos — continúa contando dinero...

TATA DIOS

La carrera que hiciera en pos de Melik el jueves de la semana anterior, lo autorizaba al hijo de Dusty Miller para que ayer se le considerara como un serio contrario de la veloz Petite Chose, y así lo demostró.

Pero el aprendiz Benvenutti cuando ya tenía la carrera definida a su favor, ya sea por ignorar que el tiro era de 1.200 metros y debía terminarla en la segunda raya, o porque como nos manifestó personalmente, levantó en el primer disco para evitar que Santa Damiana rodara, puesto que el jockey de ésta, Máximo Acosta, lo venía gritando, facilitó el triunfo de Petite Chose.

Dado el caso de que el aprendiz de la referencia haya perdido la carrera solamente por ignorar el tiro, su responsabilidad sería mínima, correspondiéndoles ella en gran parte al propietario y entraineur del stud Asteroide, que debieron prevenirle insistentemente a aquél cuando estaba en el box esperando el momento de salir a la cancha, que la prueba que iba a disputar con Tata Dios debía darla por finiquitada en la segunda raya.

Y decimos así porque los aprendices pueden cometer errores en pruebas de tiro derecho, ya que por lo general son muy pocas las que disputan.

De cualquier manera y como siempre, el público apostador ha sido el perjudicado, sea por la inexperiencia de un aprendiz o por la falta de previsión de los encargados de darle las instrucciones que el caso aconsejaban.

DEL DON GONZALO

Tiene el stud Don Gonzalo dos hijo de Your Majesty en cuyas bondades confía el entraineur Cardoso.

A Chispazo, un cara blanca, muy hermoso se ha sido aplicado un cáustico.

Y a Mangoré hijo de dicho padrillo y Cordón Bleu, se le varea con toda regularidad, siendo su preparación tan adelantada que creemos no ha de tardar en correr.

BIZET—EUREKA III

Se encuentran perfectamente preparados para cumplir sus respectivos compromisos de la reunión del próximo domingo.

Estos dos defensores del stud Amistad cada día corren más y parecen dispuestos a no interrumpir la serie de triunfos que con tanta felicidad iniciaran a fines de la temporada pasada para continuarlos en la presente.

Y eso que Bizet es un modesto Escamillo... y Eureka III fué adquirida de segunda mano, seguramente porque su primitivo propietario la creería incapacitada para hacer hazañas en las pistas.

ASCASUBI

Entrando al pesage dirigido por Francisco Arcuri después de obtener su primer victoria.

HEARTY

Adoleció como la anterior carrera, de potrancas de una mala largada esta, donde Hearty al igual de Atacama entonces, aprovechando la confusión y el choque se produjo en las cintas, consiguió distanciarse en los primeros metros por el lado de los palos.

A pesar de todo sabemos que al entraineur Sasso le gustaba mucho la carrera, aprovechándola, por lo tanto, debidamente.

No es la hija de Livarot un elemento de porvenir a pesar de haber obtenido su primer victoria en forma tan holgada.

TESTUN

Finalmente ha podido obtener su primera victoria cabiéndole la satisfacción de derrotar a un potrillo de gran linaje como lo es Salvación.

El entraineur Tomás Conde presenció la carrera en toda su extensión y hasta que faltaron 100 metros para la raya creyó siempre que el triunfo de Testún quedaría aplazado para mejor oportunidad, porque el "terrible" defensor del stud Los Rosales parecía que venía galopando y no abandonaría el puesto de vanguardia hasta trasponer triunfante la meta.

Pero todo no pasó de ser una ilusión; Testún en forma inesperada consiguió quebrar a Salvación ya cuando estaban sobre el disco, y Conde radiante de alegría descendió los escaños de las tribunas de profesionales, para ir al pesaje a recojer su potrillo y dar, de paso, el pésame correspondiente a su colega V. Fernández.

Considerando los puntos que calza Testún, llegamos a la conclusión de que Salvación no es ni sombra de lo que lo suponía su caballeriza; adolece de un defecto capital y es que en los finales le falta ese coraje tan característico en los hijos de Old Man. Quizás más adelante mejore, pero por ahora no tiene condiciones para destacarse...

PETITE CHOSE

Nuevamente ha hecho valer sus portentosas ligerezas aunque en esta oportunidad le hubiera correspondido ocupar el segundo puesto, si como decimos en otro lugar el aprendiz que piloteaba a Tata Dios no hubiera llevado a cabo la desgraciada maniobra que le costó la carrera.

Pero el triunfo que ha obtenido la hija de Greenan, ya nadie podrá restárselo. Y en cuanto a la satisfacción del feliz propietario del stud Tucho, señor Agustín D'Agostino, ha sido la mayor de cuantas ha experimentado, pues sólo la hija de Greenan con su brillante actuación ha conseguido dar "brillo" a los colores de su ecurie. Hay triunfos que valen un Perú!

CARRERAS

Fué consagrado favorito de la tercera carrera y si no respondió ha sido porque se encontraba completamente dolorido de las manos, al extremo de pisar con bastante dificultad.

No ha habido, pues, mala fe de parte del aprendiz que lo dirigió, ni mucho menos del entraineur que lo tiene a su cuidado.

Carreras se presentó en público para aprovechar la blandura de la cancha, y aunque así mismo fracasó, nos consta que sin la lluvia caída la noche anterior, ayer no hubiera sido de la partida.

DIJITAL

Vamos a la crack del stud Alvear galopando en la cancha. Se halla hermosísima, y tanta fe la merece a su entraineur, que no oculta el deseo de volver pronto a presentarla con los ases de nuestro turf.

Indudablemente, si Dijital no sufre ninguna dolencia en sus delicados miembros, la campaña que realizará en esta temporada ha de estar de acuerdo con la anterior, vale decir, que será brillante.

ORO Y AZUL

Así se ha bautizado a un hijo de Your Majesty que cuida el entraineur Francisco Orezzoli y que defenderá los colores del stud Your Rire.

Dicen quienes han tenido ocasión de observarlo, que se trata de un producto de hermosa estampa.

Estamos en la estampa todavía ..

HANDICAPS

Asignación de pesos para la reunión que se efectuará el 27 de enero de 1916:

Primera carrera, distancia 3.000 metros — Sol 76 kilos; Kalium 67; Montezuma 67; Cautiverio 60; Lay 60.

Sexta carrera, distancia 2.000 metros — Melik 63 kilos; Diamant 54; Bizet 51; Farol 48; Lord Bramble 48; Nitrato 47; Pas-si-Mal 47; Chilca 46; Don Federico 45; Riome 44; Valentón 44; Corchito 44; Salitral 44; Inquisición 43; Heroína 41; Winer 40; Gallipavo 40; Merluza 40; Alida 40; La Almendra 40.

Séptima carrera, distancia 1.600 metros — Last Reason 70; Mustafá 62; Fox 55; Banderaló 54; Solicitud 54; Eureka III 49; Tata Dios 45; Pochita 40; Deseada 40.

Octava carrera, distancia 2.200 metros — Trésor 63 kilos; Randeraló 61; Fox 55; Redentor 53; Lord Bramble 51; Pas-si-Mal 50; Fachinal 49; Voluntad 48; Tejuela 48; Everest 48; Guitry 46; Repique 45; Testún 45.

DIAMANT

Después de las carreras de ayer el stud Asteroide trabajó a este hijo de Dusty Miller.

Dirigido por G. Benvenutti cubrió 700 metros largándolo del palo de los 1.700 a los 1.000, distancia que recorrió en 41".

Diamant en cuanto corra ha de poder mejorar su última carrera.

ESPUMA

Es una potranca del stud Alvear que vino a las ventas con el nombre de Lusitania, hija de Black Prince, y que seguramente por su irreprochable estampa perteneciendo a otro lote hubiera sido disputada por los más entusiastas sportmen.

Se inició su training, pero ha tenido que suspenderse debido a ciertos dolores musculares que tampoco revisten mayor gravedad.

Recién en el mes de marzo hará su debut siempre que otro contratiempo no le impida continuar su preparación con toda regularidad.

CAMPANAZO

La insistente lluvia de la noche del miércoles y primeras horas de ayer, contribuyó para que la mayoría del mundo turfista descartara al hijo de Diamond, como candidato de fuerza para la carrera que pocas horas después se adjudicó fácilmente.

Se recordaba que dicho defensor del stud Fajonal en oportunidades anteriores había fracasado en cancha parecida a la de ayer, y como los aficionados no creen en los hijos del real padrillo de Las Ortigas, cuando la cancha deja de ser un billar, optaron por jugar a otros de los competidores de la carrera, con preferencia a Full Hand.

Sin embargo, Campanazo se impuso, puede decirse desde que se levantaron las cintas, porque siguió los movimientos del leader, para pasar en la recta final y rematar la carrera con entero desahogo, pues lo hizo por tres cuerpos de ventaja.

Sabemos que el entraineur Betancour, tampoco jugó a Campanazo, lo que viene a explicar el por qué de tan elevado dividendo.

Cada vez que llueve las vísperas de las carreras, a los aficionados se les presenta el arduo problema de la cancha y los hijos de Diamond Jubilee. Y se llevan cada chasco!

LA COLUMNA DE LOS NIÑOS

CONCURSO No. 27

Ambas soluciones deben enviarse juntas.

I. Puzzle. Reconstruid, amiguitos, esta divertida escena.

II. Frase hecha

CONCURSO N.º 28

1.—Comprimido (en la guerra)

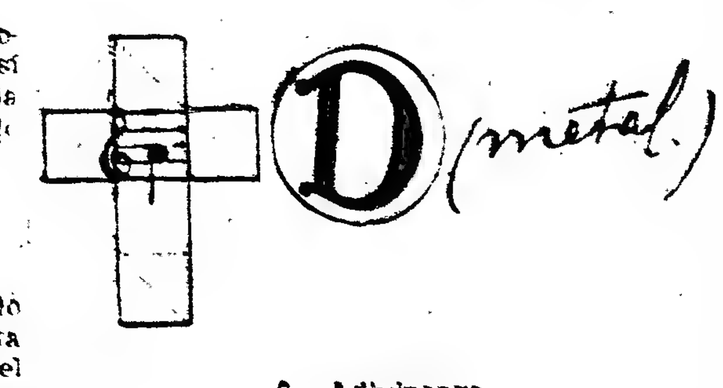

2.—Adivinanza

Mi primera es esplendente.
Es la vida y la salud.
[illegible] divierte a la juventud.
Y mi todo: ¡Dios bendito!
¡Cuánto lucha el pobrecito!

Enviar ambas soluciones.

CONCURSO DE COMPOSICION N.º 5

Un cuento interesante

Escribir inspirándose en esta lámina una composición que no pase de 100 palabras.

CONCURSO DE COLORIDO No. 4

Los pescadores

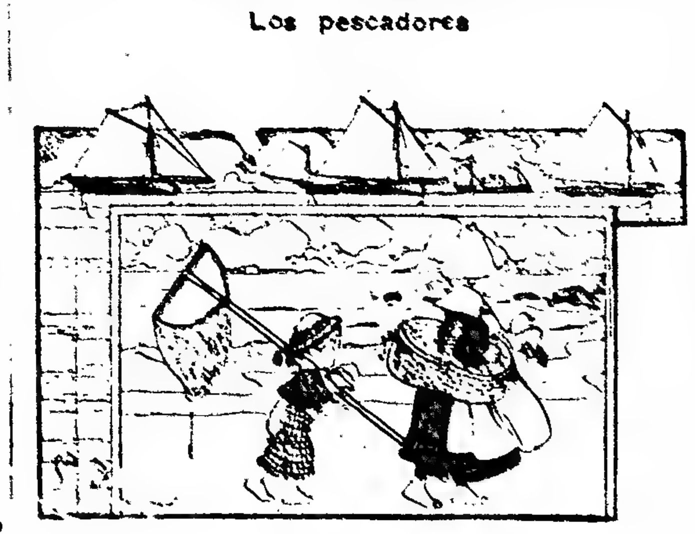

BUZON DE LOS NIÑOS

A algunos autores de la composición "El ratoncillo":

Lidita H. S. — Temperley.

El ratoncillo autor del desorden
que describes — amiguita mía —
si empieza a escribir ¿quién sabe?
tal vez lo haga con mejor ortografía.

Mario A. S.—

Tú cual otro Aníbal,
lo digo de buena fe,
guerra a muerte has declarado
a las h y a las c.

José María R. — Córdoba.

—"¿Es hesto una claze?"
A fe no lo sé,
Mas tampoco es castellano
mi pobre José.

L. S. D. — Rosario. —

Tu nombre no escribo
por discreción,
pero tien's "mil errores"
por lo menos
en la composición.

Livio R. — Capital.—

"Desovediente, espantozo,
ratonzillo, orrible, jués.
—¡Sácame de dudas, Livio!
¿Es chino o es japonés?

No os ofendáis, amiguitos,
y trabajad con más orden y tesón,
pues desde hoy ¡guerra a las faltas!
ya no perdona el buzón.

ESPECTACULOS

TEATROS

SAN MARTIN. — ESMERALDA 257. — ESPECTáculos cinematográficos con números de gran atracción para familias, por secciones. — Hoy: a las 6.15 p. m.: Cinematógrafo y tres números de variedades: Aguchez, ventrílocuo, Th. Stevens, tiradores; Valery-Max, dueto cómico. — Platea, 0.50. — A las 8.15. Cinematógrafo y variedades con los artistas: Aguilar, Thomas, [illegible], The Stevens, Linda Thelma, troupe Berestky y Valery-Max.—Platea: sección sencilla, 0.20 $, sección doble 0.40 $.

NUEVO — CORRIENTES 1525. — COMPAÑIA CÓmica nacional y de variedades. Primer actor cómico, Enrique Muiño. Primera actriz de carácter, Aurelia Ferrer. — Maestro director de orquesta, Antonio Lozzi. — Espectáculo por secciones. — Hoy: NOCHE DE LUNA y debute de la tonadillera Josefina Tapias, REMATE JUDICIAL y debute de la tonadillera Linda Thelma, EL REY DEL TANGO y la tonadillera Linda Thelma. — Platea, 0.80 $ por sección.

APOLO. — CORRIENTES 1388. — COMPAÑIA NAcional de comedias bajo la dirección de don Joaquín de Vedia.—Primer actor cómico, Roberto Casaux.—Primer actor, Salvador Rosich. — Hoy: FUE UNA NOCHE EN LA OPERA, EL DISTINGUIDO CIUDADANO. — Números de concierto por el violinista Miramonte. — Platea, 2 $.

AVENIDA. — AVENIDA DE MAYO 1222. — COMpañía nacional de dramas y comedias. — Hoy: el drama en cuatro actos EL KEISER O COMO EN LA GUERRA. — Platea 1.50 $.

COMEDIA. — C. PELLEGRINI 248. — COMPAÑIA de zarzuela dirigida por Miguel Lamas. — Hoy: a las 6 p. m. LA CASA DE QUIROS y bailes por La Malagueñita. — A las 8.45 LA SOCORRITO, LA CASA DE QUIROS, ALMA DE DIOS y bailes por La Malagueñita. — Platea, 1 $ por sección.

El lunes estreno de la comedia lírica LA FAMOSA. — El miércoles 26, estreno de la fantasía en un acto y seis cuadros DEL OLIMPO A BUENOS AIRES O LA CRISIS DEL AMOR.

MARCONI. — RIVADAVIA 2320. — COMPAÑIA española de operetas y zarzuelas Aida Arce. — Maestros directores Samuel Arce y Carlos Pibernat. — Mañana debute con la opereta en tres actos EVA. — Platea, 1.50 $.

MAYO. — AVENIDA DE MAYO Y LIMA. — COMpañía de variedades. Espectáculo por secciones especial para familias. — Hoy a las 4 p. m., Angelita Torres, Los Egochagas, [illegible], Trío Pastor, Lolita, La Gacela, Mirko. Platea, sección sencilla 0.20 $, sección doble 0.20. A las 9, La Gacela, Los Morrons Henry, Valery-Max, Lolita, Los Sirez, Trío Pastor, Angelita Torres, Los Egochagas, Mirko. — Platea, sección sencilla 0.20 $, sección doble, 0.40 $.

BUENOS AIRES — CANGALLO 1043. — ESPECtáculo de biógrafo y variedades, con los artistas Antonia José, Rigoletti, Duetto, Mirko, The Stevens, Los Santos, The Rukolina. Siete secciones distintas. — Hoy Variado programa con interesantes novedades. — Platea tarde 0.10 $; noche, 0.20 $ por sección.

[illegible]. — ANTES NACIONAL NORTE. — Santa Fe 1500. — El jueves 20, inauguración de la temporada de cinematógrafo y de grandes atracciones. — Precios por sección, de tarde 0.10 $, de noche 0.20 $. Un estreno cinematográfico y dos atracciones.

VARIEDADES — PLAZA CONSTITUCION. — Compañía de atracciones, novedades y cómico-dramática nacional de José Martínez. — Hoy Variado programa con grandes novedades. El drama JOSE MUSOLINO. — Platea 1 $.

VARIEDADES Y CIRCOS

CASINO. — MAIPU 326. — COMPAÑIA DE VAriedades y atracciones. — Hoy: Debute de la compañía [illegible] y de bailes del artista Molasso, conjuntamente con la compañía de variedades. Primera parte: Gran acto de concierto. Segunda parte: LE PETITE GOSSE, por Molasso. Tercera parte: Gran acto de concierto. Cuarta parte: LA NIMADA, por Molasso. — Entrada general 1 $.

ROYAL THEATRE. — CORRIENTES 855. — GRAN compañía nacional de revistas y operetas. — Dirección Pavón-Herrera. — Hoy a las 6: Apolo-Tango. — Entrada gratis. — A las 9.15 EN EL PAIS DE BILIKEN, ALI-BENJUI, EL RAJAH DE PUFFANIA. — Platea, 1 $.

PARQUE JAPONES. — CALLAO Y PASEO DE Julio. — Abierto todos los días de 2 de la tarde a 12.30 de la noche. Atracciones al aire libre. Teatro Romano. — Entrada 1 $, con dos vales gratuitos, uno para el teatro y el otro para una atracción.

CIRCO ANSELMI. — LAVALLE Y LARREA. — Compañía acrobática y de dramas nacionales. — Próximamente debute de la nueva compañía.

SKATING RINK L'AIGLON. — FLORIDA 146. — Patinaje sobre ruedas. Tres secciones diarias: mañana, tarde y noche. Gran banda Sesso.

FRONTON BUENOS AIRES. CORDOBA 1150. — Los martes, jueves, sábados, domingos y feriados, partidos de pelota a cesta.

CINEMATOGRAFOS

PALACE THEATRE. — CORRIENTES 757. — Hoy función tarde y noche. Nuevas informaciones de la guerra. Nadie debe dejar de ver estas películas que, a la vez que demuestran hasta donde llega el espíritu de la destrucción, inspiran el más profundo anhelo de paz y de concordia humana.

SELECT. — SUIPACHA 482. — HOY FUNCION tarde y noche. Amar, llorar y morir; Flor del mal por la Borelli.

EMPIRE THEATRE. — CORRIENTES Y MAIPU. Hoy función tarde y noche. Llamarada patriótica, Por el honor de la familia, La telegrafista del [illegible]. — Platea, 0.50 $.

CINE OPERA. — CORRIENTES 845. — HOY FUNción tarde y noche: Variado programa con estrenos.

SPLENDID THEATRE. — SANTA FE 1848. — HOY función tarde y noche: Vida vencida, Cuando suena la trompeta, El tesoro de la catedral.

ESMERALDA. — ESMERALDA 448. — LUJOSO cine con grandes atracciones. — Hoy función tarde y noche, con estrenos.

LAVALLE. — LAVALLE 921. — HOY FUNCION tarde y noche. La caja negra, en 12 partes.

ELECTRIC PALACE. — LIBERTAD 876. — HOY función tarde y noche. Luchas del corazón.

PETIT PALACE. — LIBERTAD 876. — HOY FUNción tarde y noche: Variado programa con estrenos.

SMART PALACE. — CORRIENTES 1279-1283. — Hoy función tarde y noche. La caja negra, Mi amor no muere, Resurrección.

IMPERIAL. — CANGALLO Y ESMERALDA. — Hoy función tarde y noche: Variado programa con estrenos, notable orquesta. — Platea, tarde y noche, 0.20 $; completa, 0.50 $.

EXCELSIOR. — CORRIENTES 3235. — HOY FUNción tarde y noche: Variado programa con estrenos.

CRISTAL PALACE. — CORRIENTES 1550. — HOY función tarde y noche: Cuando suena la trompeta, César misterioso, Pathé Journal 338.

MIGNON PALACE. — JURAMENTO 2433. — HOY función tarde y noche con variado programa y estrenos.

THE AMERICAN PALACE. — CORDOBA Y CAllao. — Hoy función tarde y noche: Danza macabra, Un Don Juan Moderno, El torpedo aéreo.

BIJOU SALON. — PUEYRREDON 965. — HOY función tarde y noche. Anita la bailarina, Match de box Willards contra Johnson.

DON JUAN DE GARAY. — GARAY 2467. — HOY función tarde y noche: La guerra actual entre Italia y Austria.

DE LAS FAMILIAS. — CABILDO Y F. LACROZE. Hoy función tarde y noche: Variado programa. — El lunes 24, Max Linder, en 25 partes.

BOEDO. — BOEDO 949. — SALON PARA FAMIlias. — Hoy función tarde y noche: Variado programa con estrenos.

ESLAVA. — SUIPACHA 494. — HOY FUNCION tarde y noche. Ballila, Actualidades número 41.

GRAN SALON ALMAGRO. — RIVADAVIA 3880. — Hoy función tarde y noche: Variado programa con estrenos.

CINE SALON PARIS. — IRIGOYEN 1374. — Espectáculos escogidos para familias. — Todos los días grandes estrenos.

DEPORTES

FOOTBALL

INFORMACION GENERAL

Conmemorando los éxitos de la temporada fenecida, los socios del Racing Club se reunirán el próximo domingo en uno de los recreos de la Isla Maciel para ofrecerle una comida a los jugadores.

El almuerzo será servido a las 12 m. pudiendo retirarse los cubiertos en la secretaría social o antes de la hora en el Pasatiempo al precio de 5 pesos m|n.

La C. D. del Club A. River Plate, a fin de facilitar el ingreso de los aficionados al football, ha resuelto en su última reunión suspender hasta fines de Marzo la cuota de ingreso, debiendo abonar únicamente desde el mes de Enero al de la incorporación.

El Club Atlético Ferrocarril Sud ha solicitado afiliación a la Asociación Argentina de Football en segunda división. Suscribirá cinco equipos.

Anoche debían reunirse en sesión los señores miembros del consejo superior de la Asociación Argentina de Football.

Por falta de número no se sesionó, ignorándose que día de la semana entrante serán citados con tal objeto.

Quedaron pues sin tratar los asuntos referentes a los carnets de identidad, Campeonato argentino y Copa Río de la Plata.

Deportes varios

MOTOCICLISMO

MOTO CLUB ARGENTINO

La comisión directiva del Moto Club Argentino, en vista de las lluvias caídas últimamente, recabó nuevamente informes a los delegados radicados en los distintos puntos del trayecto de Buenos Aires a Rosario, en el que se realizará el IV Criterium Argentino de Motocicletas.

Las contestaciones recibidas son favorables pudiéndose así realizar esta importante prueba el próximo domingo 23 del corriente, como estaba anunciado, en condiciones completamente normales, encontrándose los caminos en buenas condiciones.

Según lo establecido, esta noche tendrá lugar en la secretaría del Moto Club Argentino, Viamonte 1135, el sellado de los motores y también se reunirá la comisión directiva en sesión extraordinaria, para tomar las últimas disposiciones.

CLUB CICLISTA ALVEAR

El 27 del corriente vence el plazo para inscripción de corredores aficionados de tercera categoría que deseen tomar parte en la carrera Núñez-San Fernando-Núñez, organizada por el Club Ciclista Alvear para el 30 del corriente, pudiendo anotarse los interesados en la secretaría social, avenida Alvear 3746.

CICLISMO

CLUB CICLISTA ARGENTINO

Debido a la lluvia caída el sábado anterior, fué suspendido el Criterium Argentino de Amateurs que debía realizarse sobre un recorrido de 120 kilómetros entre plaza de Mayo-José C. Paz-Núñez.

En vista de los informes favorables respecto al estado de los caminos, la comisión directiva ha resuelto realizar esta importante prueba el próximo domingo, reservada para amateurs de primera y segunda categoría.

Reabiertas las inscripciones, se anotaron, a más de los ya inscriptos, los corredores Víctor Selmin y Domingo Galeani, Anastasio de Miguel, sumando un total de 24 corredores inscriptos.

La comisión fiscalizadora de la carrera será la siguiente:

Jueces de largada y llegada: Fulgencio Parga, José Espina, Guillermo Pardón.

Control en Arroyo Pinazo: Alfredo Parga.

Id en Pacheco: Guillermo Parga.

Id en San Fernando: Felipe Palomar.

Id en San Isidro: Santiago Possenti.

Id en Olivos: Bernardo Bergonzio.

Controles en automóvil: Luis Dartiguelongue, Luis Cavari, Fernando Anzola, Antonio Blanco, Ernesto A. Fasciolo.

Controles en motocicleta: Arnoldo Bernasconi, Francisco Mazzolani, José Schiavoni, Luis Bruno.

La señal de partida será dada a las 4 a. m., debiendo los corredores encontrarse con media hora de anticipación para la revisión de las licencias.

Siendo esta carrera de un recorrido superior a los 50 kilómetros, todos los corredores deberán llevar la bombacha reglamentaria, no permitiéndose la salida a todo concurrente que no llenare este requisito.

El control de Arroyo Pinazo será a firma, advirtiéndose a los corredores que estos deberán llevar su número en la espalda bien visible para que los controles de vista en San Isidro, Olivos, San Fernando y Pacheco puedan anotar el paso del corredor.

En el trayecto desde Plaza de Mayo hasta Recoleta, punto este donde será dada la largada oficial, ningún corredor podrá pasar delante del automóvil de la comisión de carreras.

Los entrenadores musculares podrán entrar a funcionar después de la Recoleta.

Se hallan inscriptos en la carrera:

Carmelo Lavaresse, C. C. U.; Emilio Casserro. C. C. A.; David Parga C. C. A.; Carlos Delsat, C. C. A.; Carlos Loulmet, C. C. U.; Rosendo Casal, C. C. A.; Silvestre Miraglia, C. C. A.; Juan Cassero, C. C. A.; Juan Fasce, C. C. A.; Emilio Simiz, V. C. A.; Emilio Ghezzi, C. C. U.; Antonio Secchi, C. C. U.; Pedro Roullet, V. C. A.; Vicente Rotondi, C. C. C. S.; Víctor Selmin, C. C. U.; Domingo Galeani, C. C. U.; Alejandro Sinohas, C. C. U.

BOX

El campeonato de Córdoba

Partida de Armando M. Usher

Parte esta noche para Córdoba, en el tren rápido, el campeón uruguayo Armando M. Usher.

Se anticipa en esta forma, pues desea el profesional uruguayo descansar en la ciudad de Córdoba y entrenarse tranquilo.

El adversario de Usher, campeón peruano Jess Jellest, partirá para dicho punto mañana por la noche.

Según comunicaciones que hemos recibido de Córdoba, aseguran que la policía de aquella ciudad está tomando serias medidas prohibitivas y es probable que hasta llegue a prohibir en absoluto la realización del campeonato en público; averiguaremos lo que hay al respecto.

BANQUETE A PEACAN DEL SAR

El día 3 de Febrero se realizará el anunciado banquete con que un grupo de sportsmen y amigos obsequia al presidente del Buenos Aires Boxing Club señor Marcelo Peacan del Sar, testimoniándole un sincero homenaje por el viaje que emprenderá el día 4 y en el que se propone recorrer Francia, Inglaterra y Norte América contratando a los más afamados campeones de box mundiales, para realizar en el mes de Julio en Tucumán el Campeonato universal de box, del cual ya nos hemos ocupado en oportunidad.

Dicho banquete le será ofrecido en la "Rotisserie Sportsman" y se ha fijado el precio del cubierto en $ 10.

Las incripciones se reciben en la secretaría del Buenos Aires B. C., calle Bernardo de Irigoyen 147, de 5 a 7 p. m., todos los días hábiles.

CLUB SPORTIVO DE NUÑEZ

Próximo festival atlético

A beneficio del Asilo de vendedores de diarios "José C. Paz" se realizará en los primeros días del mes entrante un hermoso festival atlético en el amplio salón del Club Sportivo de Nuñez.

La organización de este certamen deportivo benéfico está a cargo del conocido sportsman señor Alberto Festol, el que recibe las inscripciones.

Habrá asaltos de box, de esgrima y de palo.

ATLETISMO

ASOCIACION DEPORTIVA ARGENTINA

El próximo domingo, a la 1.30 p. m., se realizará un torneo atlético organizado por la institución del epígrafe en el field del C. San Telmo (Garay y Paseo Colón).

El programa confeccionado es el siguiente:

1.o Carrera llana de 200 metros (reservada para aficionados); 2.o Primer halftime del match F. C. San Telmo (II división) y combinados del café El Globo, disputando 12 ricas medallas; 3.o Carrera llana de 100 metros (libre); 4.o Segundo half-time del match combinado; 5.o Salto en largo (libre); 6.o ¡Colosal! Importante match internacional entre el equipo F. C. Wanderers, de Montevideo, y el F. C. Bellas Artes intermedia, disputando 12 ricas medallas donadas por el administrador F. Martínez.

F. C. Wanderers: José Varela; Antonio Gamberoni y Vicente Monfredi; José M. Soler (capitán); Armando Zibechi y Roberto Sicardi; Manuel Caballero, Isidoro Alonso, David Cordano, Santiago Anzuberre y Juan Carlos Costa.

F. C. Bellas Artes: José R. Varela; José Dalorno y Roberto Sande; Antonio Bertolini, Máximo Pieraline y Manuel López; Manuel Rey, Virgilio Cecchi, Rómulo Arnegini, Nicolás Lalombarda y Ernesto Sande.

7.o Marcha pedestre de 1.00 metros, libre para perdedores; 9.o Carrera pedestre de 5 kilómetros (libre internacional); 9.o Segundo half-time del match internacional; 10. Carrera del moño para equipo de señoritas y caballeros.

LAWN-TENNIS

CLUB TRANVIA ANGLO ARGENTINO VERSUS B. A. G. S. CLUB

El próximo sábado tendrá lugar en la cancha del ferrocarril Sud en Talleres un match entre las mencionadas asociaciones. El último tren sale a la 1.25 p. m.

A. A. T. C.— H. Wilson and J. Rivara, A. B. Ferguson and A. D. Tynan, L. Serstevens and E. C. French.

GASCON LAWN TENNIS CLUB, BANFIELD

Celebrarán su reunión semestral el 27 del corriente, a las 8.45 p. m., los socios de esta institución deportiva.

VILLA DEVOTO LAWN TENNIS CLUB

En la sala de reuniones del ferrocarril Pacífico, Florida 783, celebrará esta asociacion el 28 del corriente, a las 5.30 p. m., su asamblea anual.

GOLF

SAN ISIDRO GOLF CLUB

La comisión directiva de esta institución ha resuelto ampliar la cancha de 9 a 15 hoyos, en vista de lo que se dispuso admitir hasta 50 socios más, que deberán abonar una cuota de 200 pesos moneda nacional.

Al señor J. W. Gilber, San Martín 238, pueden solicitar los interesados los formularios respectivos.

VARIAS

C. A LANUS

La C. Directiva de este club cita por segunda vez a sus asociados a la asamblea general ordinaria que se celebrará mañana, a las 8.30 p. m., en el local de la secretaría social, celebrándose ésta con el número de socios que concurran.

C. A. URUGUAY

Hoy, a las 9 p. m., en el local Córdoba 1652, celebrará su asamblea general de socios el Club Atlético Uruguay.

CENTROS RECREATIVOS

Tradición y Cultura. — Tiene lugar mañana en el salón Azcuénaga, Cachimayo 112, la anunciada función que este centro debió celebrar el 15 y que a causa del mal tiempo fué postergada para el sábado.

Círculo Paraná. — Se prosiguen con toda actividad los preparativos que para el paseo campestre del 13 prepara este centro.

Son muchos los números de atracciones que figuran en el programa, lo que permite augurarle un completo éxito.

Tome y Traiga Primitivo. — En el salón Sarmiento 2419 efectuará el domingo a las 3 p. m. su acostumbrado baile de gala que promete resultar muy animado.

Círculo Mandolinístico. — Tendrá lugar el 23 del corriente un pic-nic que ha organizado este centro.

Segundo Pomar. — En el salón Concordia dará mañana una velada en la que se pondrán en escena: "El terceto", "Andá Bañate", "Suerte perra" y "Estudiantes calaveras". Terminada la representación se organizará un baile.

Juventud Florida del Sud. — Para hoy, a las 9 p. m., están citados los miembros de la C. D. con el fin de tratar diversos asuntos relacionados con la marcha de la asociación.

La Boheme. — En unión con la sociedad Orfeón del Oeste, dará dos matinées los días 23 y 30 del corriente en los salones de la Colonia Italiana.

Descendientes de Pampa. — Han comenzado los ensayos con el fin de tomar parte en los concursos de las próximas fiestas de carnaval.

Centro Español. — En honor de la sociedad Defensores de Galicia celebrará el 29 una velada en el Orfeón Español.

Automóviles y carruajes para paseo
SERVICIOS FUNEBRES
IRIBARNE & Cía.
Casa central: TACUARI 384
TELEFONOS: U. Telef. 446 y 1513, Libertad—Coop. 652, Central
NO CONFUNDIR

BANCOS

BANCO ESPAÑOL DEL RIO DE LA PLATA— Casa matriz en Buenos Aires, Reconquista número 200.

Capital subscripto	$ 100.000.000.—m|n.	
Capital realizada	" 97.942.950.— "	
Fondo de reserva	" 47.656.348.88 "	
Prima a cobrar	" 1.234.212.— "	

Sucursales:

En el exterior: Barcelona, Bilbao, Coruña, Génova, Hamburgo, Londres, Madrid, Montevideo, con una agencia, París, Río de Janeiro, Sao Pablo, Santos, San Sebastián, Valencia y Vigo.

En el interior: Adolfo Alsina, Bahía Blanca, Barcarce, Bartolomé Mitre, Concordia, Córdoba, Dolores, La Plata, Lincoln, Lomas de Zamora, Mendoza, Mercedes, (Buenos Aires), Mar del Plata, Mercedes, (San Luis), 9 de Julio, Pergamino, Pehuajó, Posadas, Rivadavia, Rosario con una agencia, Rafaela, Salliqueló, Salta, San Juan, San Nicolás, Santa Fe, Santiago del Estero, San Pedro, Tres Arroyos, Tucumán y Villaguay.

Agencias en la capital:

Número 1, Pueyrredón 185; núm. 2, Almirante Brown 1422; núm. 3, Vieytes 2900; núm. 4, Cabildo 2027; núm. 5, Santa Fe 2201; núm. 6, Corrientes 3200; núm. 7, Entre Ríos 1145; núm. 8, Rivadavia 6902; núm. 10, Bernardo de Irigoyen 1399; núm. 11, Caseros 2965; núm. 12, Charcas 1357; número 15, Bernardo de Irigoyen 364; núm. 16, Reconquista y Paseo de Julio.

Corresponsales directos en todos los países.

Abona por depósitos en moneda legal y oro sellado:

En cuenta corriente	1 1|2 o|o
A 30 días	1 1|2 "
A 60 días	2 1|2 "
A 90 días	3 1|2 "
A 6 meses	4 "
A mayor plazo	convenc.
Depósitos a premio con libreta desde 10 pesos moneda nacional hasta 10.000 $ después de 60 días	4 o|o
Cobra:	
En cuenta corriente	9 o|o
Descuentos generales	convenc.

El Banco se ocupa de toda clase de operaciones bancarias en general. — Buenos Aires, Diciembre 31 de 1915. — Elías D. Arambarri, gerente general.

BANCO DE ITALIA Y RIO DE LA PLATA. — Casa central, Bmé. Mitre 434 al 448. — Sucursales: En la Capital: N.o 1, calle Corrientes esquina Pueyrredón; N.o 2, Avenida Montes de Oca número 2099; N.o 3, Paseo de Julio número 1258; N.o 4, Calle Moreno número 2300; N.o 5, Calle Rivadavia número 8439. En el interior: Rosario de Santa Fe, La Plata, Bahía Blanca, Paraná, Concordia, Gualeguaychú, Gualeguay, Uruguay, Victoria, La Paz, (E. R.) Resistencia (Chaco).

Agencias: Puerto Ing. White (B. Blanca), Ensenada (La Plata).

Capital realizado . . . . $ 10.000.000 oro sellado
Fondo de reserva ordinario " 922.330 " "

SE ABONA

Por depósito en cuenta corr.	1 o|o	1 o|o
" plazo fijo de 30 días	2 o|o	2 o|o
Id. id. id. 60 días	3 o|o	3 o|o
Id. id. id. 90 días	4 o|o	4 o|o
Id. id. id. 180 días	4 ½ o|o	4 ½ o|o
A mayor plazo	Convencional	

El Banco expide cartas de crédito, vende giros y transferencias por cable y órdenes postales sobre todas las ciudades y pueblos de Italia, así como sobre Londres, París, Madrid, New-York, etc. etc. También sobre Brasil Chile, Paraguay y República Oriental del Uruguay. Recibe remesas al cobro y emite giros sobre todas las sucursales del Banco de la Nación Argentina.

El Banco trata en general todas las operaciones bancarias.

Buenos Aires, 1.o de Diciembre de 1915. — Honorio Stoppani, Director Gerente.

BANCO DE LONDRES Y RIO DE LA PLATA. — Buenos Aires, Bartolomé Mitre 399. — Barracas al Norte, Montes de Oca 701. — Once, Pueyrredón 301. — Santa Fe 2122. — Bernardo de Irigoyen 1138. —Boca, Almirante Brown 1159.

Abona por año	Papel	Oro
Por depósitos en cuenta corriente	sin int.	sin int.
Id. id. a la vista, con libreta	sin int.	sin int.
Id. id. a plazo fijo de 3 meses	3 o|o	1 o|o
Id. id. a plazo fijo de 6 meses	3 ½ o|o	2 o|o
Por depósitos en Caja de Ahorros hasta 10.000 $ papel, después de 60 días	3 "	sin int.
Cobra por año:		
Por adelantos en cuenta corriente	9 o|o	9 o|o

Depósitos en Caja de Ahorros se reciben en las siguientes sucursales: Once de Septiembre, calle Santa Fe, calle Bernardo de Irigoyen, Boca y Barracas.

Buenos Aires, julio 16 de 1915. — James Dey, Barry Scott, gerentes.

BANCO DE LA NACION ARGENTINA. — Fundado en 1891. — Casa central: Buenos Aires, Calle Rivadavia 363 al 399, Reconquista 15 al 39. — Capital, $ m|n. 128.000.000. Fondo de reserva, o|o. pesos 14.565.407.14.

Sucursales y Agencias en la Capital: Belgrano, Cabildo 1900, esquina Sucre; Boca del Riachuelo, Almirante Brown 1101; Flores, Rivadavia 7000, esquina Pedernera, con Agencia en los Nuevos Mataderos, General Urquiza, Bauness esquina Cullen. No. 1, Montes de Oca 1699, esquina California 1102. No. 2, Entre Ríos 1201, esquina San Juan 1502. No. 3, Corrientes 3399, esquina Gallo 401. No 4, Bernardo de Irigoyen 1000, esquina Carlos Calvo. No. 5, Rivadavia 2528. No. 6, Santa Fe 2138. No. 7, Caseros 2929, Parque Patricios. No. 8, Triunvirato 734. No. 9, Santa Fe 4562. No. 10, Boedo 885. No. 11, Aduana de la Capital. No. 12, Callao 76 al 84. Oficina de Cambio, en el Hotel de Inmigrantes, Dársena Norte. Oficina de Depósitos Judiciales en el Palacio de Justicia. — Tasa de interés.

El Banco abonará (Moneda legal solamente)

	Anual
Por depósitos en cuenta corriente	Sin interés
Id. id. a plazo fijo de 90 días, con o sin libreta	3 o|o
Id. id. id. a 180 días, con o sin libreta	4 o|o
Id. id. en Caja de Ahorros después de 60 días, hasta $ 5.000	4 o|o
Id. id. id. de Ahorros después de 60 días, desde $ 5.001 hasta $ 10.000	3 o|o

EL BANCO

Cobra	Anual
Por adelantos en cuenta corriente	8 o|o
Por descuentos de pagarés de comercio y letras de pago íntegro hasta 6 meses de plazo	Convencional
Por descuentos de letras con amortización	7 o|o

El Banco tiene establecidas Sucursales y Agentes en las principales ciudades y pueblos de la República.

El Banco de la Nación Argentina vende letras de cambio sobre Alemania, Austria, Hungría, Inglaterra, Francia, España, Italia, Suecia, Noruega, Rusia, Portugal, Finlandia, Bélgica, Holanda, Suiza, Turquía, Servia, Rumania, Grecia, Bulgaria, Asia, Africa, Oceanía, Estados Unidos de Norte América, Canadá, Chile, Bolivia, Brasil, y Repúblicas Oriental del Uruguay y Paraguay, etc., etc.

Compañía de Seguros "La Imperial"

Por resolución del directorio en sesión del día doce del corriente y en conformidad con los estatutos, habiéndose avisado a domicilio y ahora por término de cinco días en LA EPOCA y en "La Razón", los rematadores señores V. S. Lobato y Cía., en su propio local calle Rivadavia N.o 639 el día veintiuno del corriente a las 4 de la tarde procederán a rematar por cuenta de los accionistas morosos, las acciones de primera, segunda y tercera serie de esta compañía con el 50 por ciento integrado y 50 por ciento a integrar, y del cual han sido pedidas dos cuotas de a 10 por ciento, las acciones del valor uniforme de 100 $ c|l, cuyos números se detallan a continuación:

Serie 1.a

3 certificados de 1 acción c|u, números 1, 2 y 3.

4 certificados de 5 acciones c|u números 2, 6 7 y 8.

9 certificados de 10 acciones c|u, numeros 1, 2, 3, 4, 7, 12, 13, 14 y 15.

23 certificados de 25 acciones c|u números 1, 11, 12, 13, 14, 21, 22, 23, 24, 25, 28, 29, 30, 31, 32, 33, 42, 43, 44, 46, 59.

En total: 638 acciones.

Serie 2.a

6 certificados de 5 acciones c|u. números 10, 11, 12, 15, 17 y 18.

29 certificados de 10 acciones c|u. números 7, 16, 18, 19, 25, 31, 32, 33, 34, 37, 38, 39, 40, 41, 42, 44, 45, 48, 55, 57, 58, 60, 63, 64, 65, 66, 67, 75. 80.

5 certificados de 25 acciones c|u., números 97, 101, 102, 112 y 119.

En total: 446 acciones.

Serie 3.a

5 certificados de 5 acciones c|u. números 25, 26, 31, 32 y 33.

9 certificados de 10 acciones c|u números 84, 85, 90, 94, 97, 99, 100, 108, 110.

21 certificados de 25 acciones c|u., números 134, 135, 139, 143, 144, 145, 146, 147, 150. 151, 152, 154, 155, 172, 173, 174, 175, 182, 183, 184 y 185.

En total: 592 acciones.

Las condiciones de esta venta fijadas por el directorio, son las siguientes:

La base de venta será el importe de veintidós pesos por cada acción que representa el importe de las dos cuotas del 10 por ciento pedidas por el directorio y el interés penal de 2 por ciento mensual sobre la primera cuota de 10 por ciento que debió ser satisfecha hasta el día 20 de diciembre ppdo.

El remate se hará por lotes de a cien acciones, con opción cada comprador a cinco lotes o sea 500 acciones.

Las acciones excedentes de cien en el último lote serán adjudicadas con éste.

Cada adquirente abonará, además del 1 por ciento del precio de compra por comisión del rematador, y en clase de seña el 20 por ciento del precio de su compra, quedando obligado a integrar el 80 por ciento restante de dicho precio dentro de los diez días siguientes al del remate: en cuyo acto se le entregará el certificado de las acciones adquiridas.

No cumpliendo el comprador con la obligación antes expresada, quedará sin efecto, la postura con pérdida de la seña y se procederá a nuevo remate no por cuenta del comprador sino por la del primitivo subscriptor de las acciones.

Hasta el momento del remate podrán los dueños de las acciones mandadas vender, proceder a la integración de las dos cuotas de 10 por ciento pedidas por el directorio con más al del interés penal del 2 por ciento sobre la primera de esas cuotas.

Buenos Aires, enero 14 de 1916.

A. Sánchez, gerente interino.

v. Enero 21.

MINISTERIO DEL INTERIOR

Dirección general de territorios nacionales

Llámase a remate público para la provisión de cien mil (100.000) litros de nafta Pratt y doscientos (200) tanques de hierro reforzados, capacidad de doscientos (200) litros cada uno.

El remate tendrá lugar el día dos (2) de Febrero de 1916, a las 3 p. m., en la Dirección General de Territorios.

El pliego de condiciones se publica en el Boletín Oficial. Por más datos dirigirse a la Dirección General de Territorios.

Buenos Aires, diciembre 28 de 1915.

F. Ruiz Moreno.

v. Febrero 4.

Intendencia Municipal de la Capital

CEMENTERIO DEL NORTE

Citase a los dueños del sepulcro conocido por de don Valentín Durand, y a los de la sepultura 3a., del núm. 76, sección San Antonio, del cementerio del Norte, para que dentro del plazo de 30 días, a contar de la primera publicación de este aviso, concurran a la dirección general de Cementerios, a fin de convenir la forma de dar ubicación a sus respectivas propiedades.—Buenos Aires, Enero 5 de 1916.—El secretario. 145v8Feb.

CONVOCATORIAS

SOCIEDAD ANONIMA HIPODROMO NACIONAL. — Se convoca a los señores accionistas a la asamblea general ordinaria que tendrá lugar el día 4 de Febrero próximo a las 3.30 de la tarde, en el local de la sociedad, Corrientes 758.

OBJETO DE LA CONVOCATORIA:

1.o Lectura y consideración de la Memoria y Balance correspondiente al Ejercicio de 1915.

2.o Sancionar la distribución de un dividendo.

3.o Fijación de los Honorarios del Síndico.

4.o Renovación del Directorio.

5.o Elección del Síndico y Síndico suplente.

6.o Nombramiento de tres accionistas para aprobar y firmar el acta de la presente asamblea.

Artículo 22: Tres días antes de la asamblea y de 1 a 3 de la tarde, deberán indefectiblemente, estar depositadas en la gerencia, las acciones. Pasado este término sin depositarlas, se perderá el derecho a tomar parte en ella. — Buenos Aires, Enero 13 de 1916. — *El Directorio.* 194 v. Feb. 4.

LICITACIONES

DIRECCION GENERAL DE IRRIGACION

Llámase a licitación pública hasta el día 3 de Abril de 1916, a las 3 y 30 p. m., para la provisión de un puente metálico de 135 metros de longitud, en 9 tramos Las bases y condiciones de licitación y juego de planos se obtendrán en la Oficina de Compras de la Dirección General de Irrigación, calle Belgrano 124, 1er. piso.

Buenos Aires, Enero 4 de 1916. — Julio Malimann, secretario. 136 v. 3 Abril.

Concejo Nacional de Educación

LICITACION

Llámase nuevamente a licitación pública para el día 28 del actual, para la ejecución de las obras de reparación de los edificios escolares de las calles Nerón 3745, Tellier 2436 y Homero 81, de acuerdo con los presupuestos que los interesados podrán consultar todos los días hábiles de 12 a 6 p. m. en la Dirección General de Arquitectura, Rodríguez Peña 935, segundo piso.

La apertura de las propuestas, que deberán ser presentadas escritas a máquina por duplicado y de acuerdo en un todo a lo que al respecto establecen las leyes de sellos y contabilidad, tendrá lugar el día indicado a las 3 de la tarde. — **El secretario general.** 172-v-28-e

Intendencia Municipal de la Capital

Llámase a licitación para la provisión de 50.000 kilos de pizarra, a entregarse en una partida y cuyo pago se efectuará de inmediato en letras a noventa días, sin interés. La recepción y apertura de propuestas se efectuará el día 14 de febrero próximo, a las 2 p. m. El pliego de condiciones puede consultarse en la oficina de licitaciones. — Buenos Aires, enero 16 de 1916. 181v27E

CURSO GRATUITO DE TELEGRAFIA

En el local de la escuela Rioja 830 se dictan clases gratuitas de esta asignatura y en cuyo curso existen asientos vacantes. La enseñanza es para ambos sexos. Las clases funcionan los días lunes, miercoles y sábados, de 8 a 10 de la noche.

PROFESIONALES

MEDICOS

ANALISIS LABORATORIOS Y FARMACIA *Abierto Día y Noche*
SUIPACHA 477
U. T. 818, Libertad DOCTORES **NELSON**

Secretas-Sífilis-Piel
DOCTOR SARACENI especialista)
Cura rápida de enfermedades secretas, estrecheces uretrales, blenorragia y orquitis. Curación de la sífilis con aplicación sin dolor de 606-914
De 8 a 11 a.m. y de 2 a 9 p.m. CORRIENTES 1777

Dr. A. F. CELESIA
Cirugía y enfermedades de señoras. De 2 a 4 p. m. — Bartolomé Mitre 1791.

Doctor CANTARELL Especialista en las enfermedades de la piel, vías urinarias, secretas de ambos sexos y las propias de las señoras. Tratamiento científico, eficaz y rápido de la neurastenia, debilidad vital y agotamiento.
De 2 a 5 p. m. LAVALLE 910 y 8 a 9 p. m.

Dr. PICCININI
Especialista en enfermedades secretas; gastro intestinales y piel. — Consultas de 11 a 12 a. m. y de 4 a 6 p. m. Consultas 5 pesos, aplicaciones del 914, 20 $. — Corrientes 1211. 196 v Abril 18.

Dr. W. E. ESCUDERO
Señoras, niños y partos. Lunes y viernes, de 4 a 6 p. m. — Arenales 1592. — U. Telef. 238, Juncal.

Dr. A. C. REBUFFO
Enfermos de los ojos
Consultas de 10 a 11 y 2 a 6 p. m.
Bmé. MITRE 1038 per.

Dr. CASTAÑEDA
Garganta, Nariz y Oído
JEFE DE CLINICA DE LA ESPECIALIDAD EN EL HOSPITAL DURAND
ESMERALDA 821 Consultas de 4 a 6

Dr. A. NOCETI
Enfermedades de los ojos y prescripción de anteojos. De 1 a 6 p. m.
MAIPU 535. per.

ABOGADOS

Dr. FRANCISCO BEIRO
TALCAHUANO 267 U. T. 796, Libertad

DOCTOR VICENTE C. GALLO
Estudio: Avenida de Mayo 1411.
U. T. 665 (*Libertad*)

DOCTOR FERNANDO SAGUIER
Estudio: Florida 440.
U. T. 6087 (Avenida)

DOCTOR TOMAS DE VEYGA
Estudio: Sarmiento 643, U. T. 6060 (Aven.)
La Plata, calle 7 N.o 791. U. T. 377, La Plata

DOCTOR LEOPOLDO MELO
Estudio: Bmé. Mitre 311
U. T. 1913 (Avenida) y 1866 (Juncal)

Dr. TOMAS A. LE BRETON
Estudio: Bmé. Mitre 343

Dr. ERNESTO CORVALAN
Estudio: Avenida de Mayo 981
U. T. 3900 (Libertad)

DOCTOR JULIO A. ROJAS
Estudio: Uruguay 543, Dpto. 2.
U. T. 1955, (Libertad)

Estudio de los Dres. CELESIA Y SILVA
Tucumán 900, U. T. 1465 (Libertad)

DOCTOR LUIS J. ROCCA
Anchorena 626.—U. T. 841 (Mitre)

DOCTOR ELEODORO LOBOS
Estudio: Maipú 462
U. T. 22 (Avenida) y 3710 (Avenida)

DOCTOR EMILIO ZORRAQUIN
Estudio: Cangallo 666
U. T. 270 (Avenida) y 3894 (Juncal)

Doctor Leonardo Pereyra Iraola
Esmeralda 1212, U. T. 1521 (Juncal)
Estudio: Florida 880, U. T. (Av.)

DOCTOR HIPOLITO LEYS
Estudio: Lavalle 930, U. T. 3608, (Lib.)

DOCTOR VICTOR M. MOLINA
Estudio: Avenida de Mayo 605
U. T. 4954 (Avenida)

Dr. Antonio Barrera Nicholson
Estudio: Tucumán 1353, U. T. 806 (Libertad)

Dr. DOMINGO E. SALABERRY
Defensa 188

DOCTOR F. NUÑEZ LOZANO
Estudio. Cangallo 673
Unión Telefónica 844 (Avenida)

Doctor Andrés Ferreyra (hijo)
Estudio: Lavalle 1378
Unión Telefónica 4240 (Libertad)

DOCTOR RAUL MANRIQUE
Estudio: Lavalle 730
U. T. 6197 (Avenida) y 357 (Mitre)

DOCTOR JOSE M. GIUFFRA
Estudio: Talcahuano 446

DOCTOR PEDRO A. FOX
Estudio: B. Mitre 754

DOCTOR CARLOS F. MELO
Estudio: Uruguay 546
Unión Telefónica 3784 (Libertad)

DOCTOR M. ALVAREZ COMAS
Abogado
U. T. 3554, Avenida Sarmiento 411

MUNDO COMERCIAL

EXTERIOR

TRIGO

NUEVO YOSK, enero 21. — Trigo colorado americano entrega en mayo (por bushel en centavos oro americano), apertura de hoy: 137 5|8. Clausura anterior 137 3|8.

CHICAGO, enero 21. —Trigo colorado americano, entrega en mayo (precio por bushel en centavos oro americano), apertura de hoy: 129 5|8. Clausura anterior: 1.9 3|8.

Trigo para julio, apertura de hoy: 123 1|4. Clausura anterior: 122 1|2.

Mercado sostenido.

LIVERPOOL, enero 21. — Trigo colorado, americano, entrega en enero-febrero (precio por quarter en chelines), 60|10 1|2. Clausura anterior: 60|9.

MAIZ

CHICAGO, enero 21. — Maíz mixto americano para el mes de mayo (precio por bushel en centavos oro americano), apertura de hoy: 78 1|8. Clausura anterior: 78 1|4.

LIVERPOOL, enero 21. — Maíz del Río de la Plata, entrega en enero-febrero (precio por quarter en chelines), 50. Clausura anterior: 50|6.

LINO

HULL, enero 21. — Lino entrega en enero-febrero (precio por quarter de 416 libras en chelines), 74|9. Clausura anterior: 75|6.

CALCUTA, enero 21. — Lino, entrega en enero-febrero (precio por quarter de 410 libras en chelines), 82|6. Clausura anterior: 83|6.

DULUTH, enero 21.—Lino entrega en mayo (precio por bushel en centavos oro americano), apertura de hoy: 240. Clausura anterior: 240.

Id. Entrega en julio, apertura de hoy: 239 3|4. Clausura anterior: 239 3|4.

BOLSA DE MONTEVIDEO

MONTEVIDEO, enero 21. — Los valores negociados hoy en la primera rueda, tuvieron para el cierre estas cotizaciones:

Ttulos hipotecarios de la serie P., para fin de febrero a 84.40.

Id. de la serie Q., al contado a 83.90.

MONTEVIDEO, enero 21. — Plaza comercial de Montevideo. Segunda rueda: Empréstito, Conversión 80.40.

Vales del tesoro 98.

Deuda de 1915-16.

Títulos P 84; Q 83.80.

Movimiento de vapores:

Entradas de ultramar: de Barcelona, el "Reina V. Eugenia".

De Nueva York el "Honorius" y de alta mar el "Orama".

INTERIOR

LA PLAZA

Más animado que ayer, operó hoy el mercado de valores. Los diversos papeles cotizados tanto los títulos oficiales como las acciones de empresas particulares experimentaron en general ligeros repuntes que dan para este renglón de los negocios una impresión favorable.

—En el mercado de consumo para los vacunos, se acentuó la flojedad que noticiamos en nuestro número de ayer pues las entradas de este cereal fueron de consideración. Como máximum se pagó hoy en el Once $ 9.30. La exportación sin mayor cambio, ofreció hasta $ 9 por trigos (base 80 k.) sobre Dársena.

El lino, base 4 por ciento, tuvo plaza tranquila, cotizándose alrededor de 12.35, dársena.

Notóse más flojedad para el maíz por el que se anotaron precios que oscilan en $ 4.35 sobre dársena.

La avena sin mayor cambio, sostenida, vale 5.10 en dársena, base 47 kilos.

Por cebada aflojó algo el interés! Por la de base 60 kilos se pagó entre $ 5.90 y 6 $.

En las mismas condiciones de ayer continúa el mercado para lanas en general. Las ventas de hoy revistieron escasa importancia; y los precios siguen firmes.

Por cueros vacunos se notó mayor interés y repunte en el valor de los mismos.

Han decaído las pieles lanares para las que se notó una baja de cuatro centavos.

Hubo mayor demanda de cerda y mejoría en sus precios.

Los demás frutos sin cambio y sostenidos.

—Dentro del mismo margen de flojedad con que se efectuaron ayer las transacciones de ganado vacuno, se operó esta mañana, sin que la entrada del día que ha sido moderada lograra influir beneficiamente en el valor de las haciendas.

Los lanares también tuvieron plaza floja, continuando muy abundantes los arribos.

Los compradores operan sin apresuramiento pagando precios bajos

BOLSA DE COMERCIO

Primera rueda

Cédula Hipotecaria Argentina, de 6 o|o, antigua emisión, al contado: 32.500 a 90.70; 16.000 a 90.80; 88.000 a 90.90; 22.500 a 91; total 159.000.

Id. para fin de mes: 10.000 a 90.80; 30.000 a 90.90; 70.000 a 91; total, 110.000.

Id. para febrero 29: 10.000 a 90.80.

Cédula Hipotecaria Argentina, primera serie, al contado: 55.000 a 91.80.

Caminos y afirmados de la Provincia de Buenos Aires, para enero 22: 3.500 a 76.

Cédulas nacionales, serie L. al contado: 5.100 a 95.50.

Crédito Argentino 105, al contado: 33.500 a 87.50.

Id. para febrero 29: 20.000 a 27.40.

Bonos Municipales de Pavimentación (trimestrales), al contado: 1000 a 73.50.

Id. (semestrales), al contado: 27.500 a 70; 27.500 a 70.20; 10.000 a 70.10; 12.000 a 700.20; total, 77.000.

Conversión de Obligaciones del Banco de la Provincia de Buenos Aires, al contado: 1.100 a 70.

Deuda de la Provincia de Buenos Aires, 6 o|o tercera serie al contado: 1000 a 75.

Empréstito de Conversión de 2 1|2 o|o, serie A. al contado: 13.000 a 31.50.

Id. de la serie B, al contado: 10.000 a 31; 10.000 a 31.20; total, 20.000.

Quebrachales Puerto Sastre (oro), para fin de mes: 1.000 a 3.10.

Id. para febrero 29: 500 a 3.15.

Compañía Sansinena de carnes congeladas (oro), al contado: 86 a 135.

La Franco Argentina (seguros), al contado: 20 a 115.

Banco Español del Río de la Plata (ex dividendo), al contado: 50 a 107.50.

Id. para enero 22: 20 a 107.50.

Certificados 80 o|o pagado, del Banco El Hogar Argentino, al contado: 8 a 160.

La Ibero Platense (ordinarias), al contado: 20 a 30.

Banco Popular Argentino, al contado: 345 a 27.50.

Segunda rueda

Cédula Hipotecaria Argentina, de 6 o|o, antigua emisión para Enero 22: 72.000 a 91.20.

Id. para fin de mes: 50.000 a 91.20.

Id. para Febrero 29: 110.000 a 91.

Cédulas nacionales serie H. para Enero 22: 2000 a 101.

Bonos Municipales de Pavimentación (trimestral) para Enero 22: 4100 a 74.

Id. (semestrales) para Enero 22: 5000 a 70.30, 7600 a 70.40, total 12.600.

Puerto Sastre (oro), para Enero 22: 200 a 3.10.

Nuevo Banco Italiano, para Enero 25: 186 a 2.10.

Banco de Galicia y Buenos Aires, para Enero 22: 55 a 65.

DEMANDA Y OFERTA DE TÍTULOS

Hoy se anotaron solicitados en compra, en la Bolsa de Comercio, los siguientes títulos y acciones:

Club Mar del Plata, Letras de Tesorería de la Municipalidad, Deuda Interna de Mendoza, Querachales Paraguayos, River Plate Quebracho Co., Banco de Buenos Aires, Banco Industrial Argentino, Banco Comercial Italiano, Petróleo Golfo San Jorge, Nafta Comodoro Rivadavia, Grandes Hoteles de Mar de Plata, Deuda Consolidada de la Provincia de Buenos Aire, 2.a serie 5 o|o, Marina Mercante Argentina, Depósitos del Banco Francés, Tigre Club, Nuevo Banco Italiano, Mercado de Abasto Proveedor, La Primitiva (Fca. de bolsas), La Mundial (seguros), Banco Mercantil del Paraguay, Las Palmas del Chaco Austral, Cía. General de Fósforos, Banco de Pigüe, Arenera del Vizcaíno, Quebrachales Fusionados, Banco de España y América.

Se ofrecieron en venta:

Cía. Sud Americana de Billetes de Banco, Mercado General de Haciendas, La Inmobiliaria, Certificados 50 y 70 o|o del Banco de la Provincia, Banco de Italia, Cervecería Palermo, Banco del Comercio (en liq.), La Tandilera, Las Palmas del Chaco Austral, La Edificadora, Banco Comercial Italiano, Prince George's Hall, La Estrella (seguros), La Pescadora Argentina, Colonia Alvear, La Previsora, Banco Francés, Banco de Buenos Aires, anco asko Asturiano, Banco Internacional del Plata, La Bahía Blanca (seguros), Cooperativa Telefónica, La Industrial Paraguaya, Quebrachales Paraguayos, Crédito Territorial de La Plata, Cía. General de Minas, Hipódromo Nacional, Tranvías Eléctricos del Sud, Banco Popular Argentino, La Primitiva (Fca. de bolsas), Bodegas y Viñedos Giol, La Vascongada, Talleres Metalúrgicos, Empréstito Municipal de 1897, Bodegas y Viñedos Arizú, Cía. Sansinena de carnes congeladas.

CAMBIOS BANCARIOS
(Pago en Oro)

BANCO DE LA NACION ARGENTINA

	90 Días	VISTA	TELEGRAF.
Sobre Londres	—	48.00	47.15/16
„ Paris	—	5.55	5.54
„ Alemania	—	4.96	4.89
„ Italia	—	6.36	6.35
„ España	—	4.98	4.97
„ Estados	—	104.75	—
„ Chile	—	48.3/4	—
„ Bolivia	—	48 3/4	—
„ Portugal	—	1.31	—
„ Montevideo	—	2.1/8	—

BANCO DE LONDRES Y RIO DE LA PLATA

Sobre Londres	48.5/8	48.00	47.3/4
„ Francia	—	5.55	5.53
„ Italia	—	6.38	6.34
„ España	—	4.97	4.95

BANCO ESPAÑOL DEL RIO DE LA PLATA

Sobre Francia	—	5.57	5.55
„ Inglaterra	—	48.00	47.7/8
„ España	—	4.99	4.98
„ Italia	—	6.37	6.36
„ Nueva York	—	104.70	—
„ Portugal	—	1.31	—
„ Bras	—	20.500	—
„ Alemania	—	4.95	—

BANCO BRITANICO

Sobre Londres	48.11/16	48.00	47.7/8
„ Francia	—	5.57	5.56
„ Italia	—	6.30	—
„ España	—	4.98	—
„ Nueva York	—	104.70	105 00

BANCO DE LONDRES Y BRASIL

Sobre Londres	48.5/8	48.	—
„ Francia	—	5.55	—
„ Italia	—	6.38	—
„ España	—	4.98	—
„ Portugal	—	1.31	—
„ Nueva York	—	105.00	—
„ Brasil	—	21.200	—

BANCO DE LA PROVINCIA DE BUENOS AIRES

„ Loudres	—	48.00	—
„ Francia	—	5.56	—
„ Italia	—	6.35	—
„ España	—	499 1/2	—
„ Alemania	—	5.00	—

BANCO SUIZO SUD-AMERICANO

Sbre Londres	—	48.1/8	—
„ Suiza	—	4.93	—
„ Francia	—	5.59	—
„ Alemania	—	4.96	—
„ Bélgica	—	6.11	—
„ Italia	—	64.1	—
„ España	—	5.01	—
„ Norte América	—	104.70	—

NUEVO BANCO ITALIANO

Sobre Londres	—	48.1/32	—
„ Francia	—	5.57	—
„ Italia	—	6.38	—
„ España	—	5.00	—
„ Nueva York	—	105	—

BANCO FRANCES E ITALIANO

Sobre Londres	—	48.00	47.7/8
„ Francia	—	5.57 1/2	5.56
„ Italia	—	6.38	6.35
„ España	—	4.90	4.99
„ Norte América	—	104.80	105.00
„ Brasil	—	21.400	21.300
„ Suiza	—	4.90	4.89

BANCO ALEMAN TRANSATLANTICO

Sobre Alemania	—	5.05	—
„ Bélgica	—	6.24	—
„ España	—	4.98 1/2	—
„ Norte América	—	104.90	—
„ Suiza	—	490	—

BANCO POPULAR ARGENTINO

Sobre Londres	—	48.1/16	—
„ Francia	—	5.55	—
„ Italia	—	6.40	—
„ Alemania	—	4.96	—
„ España	—	5.00	—

BANCO COMERCIAL ITALIANO

Sobre Londres	48.1/8	48.00	47.29/32
„ Francia	5.58	5.55	5.54
„ Italia	6.39	6.35	6.35
„ España	5.00	4.98	4.97
„ Norte América	—	104.80	105.00

BANCO DE ITALIA Y RIO DE LA PLATA

Sobre Londres	—	47.7/8	—
„ Francia	—	5.56	—
„ Italia	—	6.38	—
„ España	—	4.95	—

BANCO DE GALICIA Y BUENOS AIRES

Sobre Londres	—	48.1/16	48.1/2
„ Francia	—	5.62	5.53
„ Italia	—	6.32	6.13
„ España	—	498.1/2	5.1/2

BANCO GERMANICO DE LA AMERICA DEL SUR

Sobre España	—	5.00	—
„ Alemania	—	5.06	4.81
„ Suiza	—	4.91	—
„ Dinamarca	—	3.35	—
„ Holanda	—	2.15	—
„ Nueva York	—	104.70	105.35
„ Bélgica	—	6.20	—

BANCO HOLANDES DE LA AMERICA DEL SUR

Sobre Londres	—	48.1/16	48.00
„ Paris	—	5.57	5.56
„ Italia	—	6.44	6.43
„ España	—	5.01	5.—
„ Alemania	—	4.98	4.97
„ Holanda	—	2.15	2.14
„ Países Escandinavos	—	1.50	1.49
„ Norte América	—	104.85	104.95

BANCO FRANCES DEL RIO DE LA PLATA

Sobre Londres	—	48.00	47 29/32
„ Francia	—	5.58	5.56
„ España	—	5.00	4.99
„ Estados Unidos	—	104.70	104.10
„ Italia	—	6.39	6.36

REMATES DE TITULOS

El comisionista de Bolsa don Juan L. Etchechurry ha sido autorizado para vender en remate judicial el día 28 del corriente, a la 1 p. m., los siguientes títulos:

20 acciones de la Compañía Marconi de telegrafía sin hilos, valor nominal de $ 5 oro cada una.

—5 acciones de la Cooperativa Nacional de Consumos de $ 20 curso legal cada una.

—25 acciones de la Coperativa Argentina de Automóviles (en liquidación) de $ 100 curso legal cada una.

Llevará el martillo el comisionista de Bolsa don Pablo R. Fernández.

El 2 de febrero próximo, a la 1 p. m., los comisionistas de Bolsa señores L. Darmstadter y Cía. rematarán estos títulos:

950 acciones de la Empresa Eléctrica de 9 de Julio S. A. con el cupón número 1 y siguientes adheridos.

390.000 pesos en obligaciones de 8 o|o de la misma sociedad, con cupón vencimiento el 30 de junio de 1916 y siguientes adheridos.

ELECCION DE LIQUIDADOR OFICIAL DE LA BOLSA

En la asamblea efectuada hoy por los accionistas de la Bolsa de Comercio con el objeto de proveer el cargo de liquidador oficial, ha sido reelecto por unanimidad el señor Pablo R. Fernández, que desde hace quince años consecutivos viene desempeñando ese cargo.

Por este motivo, el señor Fernández ha sido objeto de numerosas felicitaciones.

MERCADO DE CEREALES A TERMINO DE BUENOS AIRES

Primera rueda

Sin operaciones.

Registro de contratos

En la oficina de ajustes del mercado de cereales a término se anotaron hoy estos contratos:

Trigo: para febrero, 600 toneladas a pesos 9.15, 200 id. a $ 9.20, 400 id. a $ 9.25; para marzo 200 id. a $ 9.35.

Lino: para febrero 200 toneladas a $ 12.60, 300 id. a $ 12.85; para marzo, 100 id. a pesos 12.45 100 id. a $ 12.50, 100 id. a $ 12.60, 100 id. a $ 12.75.

Todas estas partidas a entregar en Dársena.

Lino: para febrero, 100 toneladas a $ 12.20, 100 id. a $ 12.25.

Todas estas partidas a entregar en dársena.

MERCADO DE CEREALES A TERMINO DE ROSARIO

Primera rueda

Lino: para febrero 100 toneladas a 12.20 pesos; 100 id. a 12.25.

BOLSA DE CEREALES DE ROSARIO

Cotizaciones oficiales

Trigo nuevo, 7 9kilos	$ 9.50
Id. id., 78 kilos	„ 9.25
Id. id., 78 kilos	„ 9.25
Lino	„ 12.05
Maíz	„ 5.20

EXPORTACION DE HARINA

Durante la semana comprendida en los días 6 al 13 del corriente mes se han exportado con destino al Brasil 1425 toneladas de harina.

El total de harina y trigo embarcado durante esa misma semana, fué de 11.061 toneladas.

Desde el 1.o de enero hasta el 13 del mismo mes, el total de trigo y harina exportados, alcanzó la cifra de 12.905 toneladas.

Al mes de diciembre de 1915 correspondieron 25.247 toneladas de trigo y harina.

MERCADO CENTRAL DE FRUTOS

Se descargaron en este mercado 130 vagones con los siguientes frutos:

206.430 kilos de lana; 1.710 atados de cueros lanares; 4.302 cueros vacunos; 917 cueros de potros; 75 bultos de cerda; 2 id de plumas; 22 cascos de grasa; 57 atados de cueros varios.

Ventas de hoy

Lana, crusa gruesa. — 10.00 kilos, Sur, a pesos 17.50; 4.000, id, a 17.30; 12.000, id, a 17.00; 5.000, Oeste, a 16.50; 3000, Sud, a 16.20; 14.000, id a 16.00; 8.000, Oeste, a 15.50; 18.000, de 11, 12, 13 a 13.50; 5.000, Pamua, a 14.00; 10.000, id, a 13.50; 4.000, id a 12.50.

Cruza mediana. — 5.000 kilos, Sud, a pesos 16.00; 2.000, id, a 15.20; 4.000, id, a 15.00; 2.000, Pampa, a 14.00; 4.000, id a 13.50.

Cruza fina. — 8.000 kilos, San Luis, a pesos 12.70; 5.000, id, a 13.00; 3.000, id, a 12.00. 10.000, Tres Arroyos, a 13.50.

Lana del Chubut. — 20.000 kilos, a $ 9.60; 2.000, cruza, a 10.60.

Mestiza, fina. — 5.000 ilos, Pampa, a pesos 10.50; 10.000, id, a 10.00; 5.000, id, a 9.50; 4.000, id, a 9.00; 8.000, San Luis, a 8.20; 2.000 id, a .50; 60.000, Sud, a 8.00.

Borregas. — 400 kilos a $ 15.00; 1.700 a 14.60; 5.000, a 14.50; 4.000, a 14.20; 6.000, a 14.00; 3.000, a 13.80; 2.000, a 13.50; 2.000, a 12.50; 3.000, a 13.00; 2.000, a 12.00; 1.500, a 11.50; 2.000, a 11.00.

Pieles lanares consumo. — 2000 kilos, pesos 1.18; 1500 id. 1'17; 1 mil id. 1.16; 3300 id. .5; 1500 id. 1.14; 800 id. 1.13; 1500 id. 1.12; 1500 id. 1.10; 700 id. 1.08; 800 id. 1.06; 1 mil id 1.05; 500 id. 1.02; 1200 id. 1.00; 500 id. 0.95; 300 id. 0.92; 500 id. 0.90; 300 id. 0.85.

Mortecino. — 6000 kilos, $ 0.98; 2500 id. 0.97; 2 mil id. 0.95; 3200 id. 0.95; 2 mil id. 0.94; 1200 id. 0.93; 1500 id. 0.92; 1800 id. 0.90; 900 id. 0.88; 2 mil id. 0.86; 1 mil id. 0.85; 300 id. 0.82; 900 id. 0.80; 500 id. 0.75; 300 id. 0.72; 100 id. 0.70; 200 id. 0.65.

Corto y pelado consumo — 300 kilos, pesos 0.70; 300 id. 0.68; 800 id. 0.65; 700 id. 0.63; 500 id. 0.60; 800 id. 0.55; 600 id. 0.50; 200 id. 0.45.

Pieles lanares.—Corto y pelarlo.—Mortecino: 300 kilos a $ 0.50, 500 a 0.48, 700 a 0.45, 800 a 0.43, 500 a 0.40, 800 a 0.35, 1200 a 0.30, 200 a 0.25.

Cueros vacunos: 150 cueros a $ 15.90, 200 a 15.80, 200 a 15.60, 400 a 15.50, 200 a 15.40, 300 a 15.30, 500 a 15.20, 600 a 15.00, 300 a 14.80, 200 a 14.60, 300 a 14.50, 100 a 14.30, 200 a 14.20, 150 a 14.00, 100 a 13.00, 150 a 13.50, 200 a 13.00, 100 a 12.00.

Salados.—Vacunos y becerros: 270 cueros a $ 0.75 el kilo.

Becerros: 200 cueros a $ 17.50, 150 a 17.30, 400 a 17.20, 400 a 17.00.

Nonatos: 150 cueros a 14.50, 100 a 14.30, 150 a 14.20, 300 a 14.00.

Potros: 100 cueros a $ 8.80, 80 a 8.60, 150 a 8.50, 70 a 8.40, 100 a 8.20, 150 a 8.00, 25 a 7,00

Cerdas: 300 kilos a $ 13.50, 300 a 13.00, 400 a 12.50, 500 a 12.00, 300 a 11.80, 500 a 11.50, 600 a 11.00, 400 a 10.50, 700 a 10.00, 200 a 9.50, 100 a 9.00.

Corderitos: 150 D a $ 1.20, 100 a 1.10, 50 a 1.00.

Nutria: 50 kilos a $ 2.50, 130 a 2.30, 200 a 2.20, 400 a 2.00, 300 a 1.80, 100 a 1.60, 150 a 1.50, 40 a 1.30.

Cabras: 150 kilos a $ 16.00, 200 a 15.50, 300 a 15.00.

Zorros: 50 cueros a $ 1.00, 30 a 0.80, 50 a 0.50.

Sebo derretido: 5 C a 8.50, 4 a 4.50, 4 a 4.30, 3 a 4.20.

Sebo pisado: 3 C a $ 3.40, 5 a 3.30, 5 a 3.20.

MERCADO DE CEREALES

VENTAS DE HOY

Trigo Barletta. — 230 bolsas Sola, $ 9.45; 160 bolsas Sola, $ 9.30; 600 bolsas Brian, $ 9.10; 640 bolsas Once, $ 9.05; 503 bolsas Sola, $ 9.05; 194 bolsas Sola, $ 9.05; 237 bolsas Sola, $ 9; 332 bolsas Sola, $ 9; 670 bolsas Once, $ 9; 722 bolsas Once, $ 9; 60 bolsas Once, $ 9; 507 bolsas Sola, $ 9.30; 1.500 bolsas Once, al llegar, $ 8.55; 177 bolsas Once, $ 8.80; 676 bolsas Once, $ 8.60; 412 bolsas Once, $ 8.20.

Trigo ruso. — 560 bolsas Sola, $ 9.50; 310 bolsas Sola, $ 9.35; 503 bolsas Once, $ 9; 1.269 bolsas Once, $ 8.30; 645 bolsas Once, $ 8.40; 287 bolsas Once, $ 8.40; 188 bolsas Sola, $ 7.80.

Trigo lombardo. — 710 bolsas Once, $ 9.20; 622 bolsas Once, $ 9.20.

Trigo húngaro. — 610 bolsas Once, $ 9.10.

Alpiste. — 153 bolsas Lacroze, $ 9.50.

Trigo varias clases. — 160 bolsas Sola, $ 9; 761 bolsas Once, $ 8.90; 210 bolsas Sola, $ 8.95; 695 bolsas Once, $ 8.80; 152 bolsas Once, $ 8.35; 2.500 bolsas Once, al llegar, $ 8.90; 115 bolsas Once, $ 8.95; 390 bolsas Buenos Aires, $ 8.90; 390 bolsas Oonce, $ 8.80; 480 bolsas Once, $ 8.70; 216 bolsas Once, $ 8.70; 223 bolsas Once, $ 8.60; 625 bolsas Once, $ 8.35; 580 bolsas Once, $ 8.20; 204 bolsas Once, $ 8.20; 198 bolsas Once, $ 8.10; 198 bolsas Once, $ 8.50; 334 bolsas Once, $ 7.80; 722 bolsas Once, $ 7.60; 199 bolsas Lacroze, $ 9.30.

Trigo Tucelas. — 160 bolsas Once, $ 8.80.

Trigo húngaro. — 310 bolsas Sola, $ 10.70.

Trigo Barletta y Tucelas. — 667 bolsas, $ 9.50.

Cebada. — 76 bolsas Sola, $ 6.50; 385 bolsas Sola, $ 6; 170 bolsas Once, $ 5.90; 203 bolsas Once, $ 4.80; 100 bolsas Sola, $ 4.80; 206 bolsas Sola, $ 470.

Maíz amarillo. — 365 bolsas Buenos Aires. $ 5.50; 160 bolsas Once, $ 5.50; 195 bolsas Once. $ 5.40; 250 bolsas Once, $ 5.40; 235 bolsas Once, $ 5.40; 1.500 bolsas Depósito Dársena, $ 5.40; 610 bolsas Brian, $ 5.40; 330 bolsas Brian, $ 5.25; 211 bolsas Sola, $ 5.30; 461 bolsas Sola, $ 5.20; 600 bolsas Once, $ 5.20; 514 bolsas Sola, $ 5.

Maíz morocho. — 142 bolsas Buenos Aires, $ 5.20; 304 bolsas Once, $ 5.20; 264 bolsas Sola, $ 4.80; 650 bolsas Once. $ 5.10.

Avena. — 348 bolsas Once, $ 5.20; 123 bolsas Sola, $ 5.20; 423 bolsas Once, $ 5.05; 683 bolsas Buenos Aires, $ 5; 450 bolsas Sola, $ 5; 500 bolsas Once, 4.90; 322 bolsas Sola, $ 4.90; 457 bolsas Palermo, $ 4.90.

Lino. — 1.600 bolsas Depósito Dársena, al llegar, $ 12.57 1|2; 500 bolsas Sola, $ 12.40; 203 bolsas Lacroze, $ 11.50.

Nabo. — 50 bolsas Once, $ 16.

MERCADO DE VACUNOS (LINIERS)

Durante la mañana no se han realizado cambios en las cotizaciones que merezcan el menor comentario, habiéndose colocado todas las clases de ganado a precios flojos, lo mismo que en días anteriores.

La entrada de hoy en este mercado fué de 4052 cabezas, clasificadas en la siguiente forma: novillos 2465, vacas 1256, terneros 320 y 11 bueyes. Porcinos entraron 566.

Los precios corrientes de la mañana fueron los siguientes:

Bueyes para frigorífico, de	$ 191.—	a 205.—
Bueyes para consumo	„ 110.—	a 150.—
Novillos mest. para frigorífico	„ —	a 220.—
Novillos id. para consumo	„ 70.—	a 205.—
Novillitos para consum o.	„ 45.—	a 120.—
Vacas para consumo	„ 42.—	a 166.—
Vaquillonas para consumo	„ 30.—	a 124.—
Terneros para consumo	„ 10.—	a 75.—

Para porcinos los precios variaron entre pesos 0.23 a 0.38 el kilo.

Bungo, Lascurain y Etchegaray—

24 terneros mamones Emé. Mitre	20.—
36 terneros mamones Emé. Mitre	30.—
12 terneros mamones Emén Mitre	15.—

Arzeno y Hnos. Fortunato B.—

10 vacas gordas Pellegrini	133.—
8 vacas g. y c. gorda Pelegrini	111.—
12 vaquillonas gordas Pelegrini	95.—
4 terneros buenos Pellegrini	65.—

Alonso y Blaquier—

6 vaquillonas carne gorda Lincoln	95.—
3 vaquillonos carne gorda idem	82.—
9 vacas g. y c. gorda Lincoln	126.—
4 novillitos carne gorda Lincoln	95.—

Accame y Bellini—

10 novillos g. y c. gorda Villegas	145.—

Anasagasti Juan—

30 novillos carne gorda Salto	110.—
4 novillitos g. y c. gorda Salto	114.—
21 vacas idem idem Santa Fe	125.—
24 vacas carne gorda Santa Fe	100.—
2 toros carne gorda Santa Fe	120.—
23 vaquillonas buena carne Santa Fe	100.—
29 vaquillonas buena carne Santa Fe	72.—

Arúncet y Cía. Pedro—

20 terneros regulares La Pampa	50.—
1 vaca carne gorda La Pampa	105.—
15 terneros regulares La Pampa	47.—

Bunge y Born—

4 novillos carne gorda Córdoba	110.—
20 vaquillonas g. y c. gorda idem	105.—
14 vacas carne gorda idem	95.—
46 vaca carne gorda Córdoba	92.—

Benítez y Murré—

10 vacas m. gordos Santa Fe	142.—
46 vacas gordas Santa Fe	126.—
7 vacas carne gorda Santa Fe	95.—
4 vacas buena carne Santa Fe	75.—
15 vaquillonas g. y c. gorda Santa Fe	108.—
24 vaquillonas carne gorda Santa Fe	90.—
24 vaquillonas carne gorda Santa Fe	80.—
50 novillos buena carne Santa Fe	102.—
2 toruños carne gorda Santa Fe	115.—
4 novillitos buena carne Santa Fe	75.—
2 terneros regulares Santa Fe	50.—

Bayona y Ferrazzini—

15 novillos g. y c. gorda Lobería	165.—
2 novillos carne gorda Rivadavia	128.—
4 vacas gordas Rivadavia	121.—
8 vacas g. y c. gorda Lobería	115.—
5 vaquillonas g. y c. gorda Rivadavia	100.—

Bracht y Cía.—

100 novillos g. y c. gorda Córdoba	165.—
90 novillos gordos Entre Ríos	156.—
263 novillos flacos Entre Ríos	80.—
15 novillos flacos Entre Ríos	70.—

Crespo y Rodríguez—

11 novillitos buena carne Córdoba	75.—

Coop. de Hacendados—

3 vacas m. gordas Pehuajó	140.—
4 vacas g. y c. gorda Pehuajó	120.—
1 novillito gordo dem	100.—
25 vaquillonas flacas Córdoba	85.—
9 terneros regulares Córdoba	40.—

Devoto y Cía. Tomás—

2 vacas criollas g. y c. gorda E. Ríos	120.—
3 vacas criollas carne gorda E. Ríos	100.—
10 novillos buena carne Entre Ríos	100.—
6 novillos criollos buena carne E Ríos	110.—
15 novillos g. y c. gorda idem	162.—
2 terneros carne gorda E. Ríos	110.—
4 vacas flacas Entre Ríos	57.—
12 novillitos criolos flacos idem	62.—
2 novillitos criollos flacos dem	55.—

EMBARQUES DE CEREALES

SEGUN PUERTOS

PUERTOS	TRIGO			MAIZ			LINO			AVENA		
	En la Semana	Anterior	Hasta la Fecha	En la Semana	Anterior	Hasta la Fecha	En la Semana	Anterior	Hasta la Fecha	En la Semana	Anterior	Hasta la Fecha
Buenos Aires	8.596	3.040	12.745	2.503	40.522	1.319.477	8.848	1.529	14.146	4.255	3.130	8.235
Bahía Blanca	.....	7.305	7.305	.....	.....	.....	.....	.....	.....	.....	6.600	6.600
La Plata	.....	.....	.....	.....	62	44.390	.....	.....	.....	.....	.....	2.070
San Nicolás	.....	.....	.....	11.230	16.418	392.033	.....	.....	.....	.....	.....	.....
Santa Fe	.....	.....	.....	.....	29.101	8.040	2.030	.....	.....	.....	.....	.....
Rosario	.....	1.040	1.040	8.543	4.508	1.717.506	.....	11.759	13.789	.....	.....	.....
Villa Constitución	.....	.....	.....	.....	.....	176.706	2.197	3.825	6.022	.....	.....	.....
Varios	.....	.....	.....	5.150	.....	43.830	.....	.....	.....	.....	.....	.....
TOTAL TONELADAS	8.586	11.385	21.090	45.426	90.611	3.701.982	13.075	17.113	35.987	4.255	9.730	16.905

SEGUN DESTINOS

PUERTOS	TRIGO			MAIZ			LINO			AVENA		
	En la Semana	Anterior	Hasta la Fecha	En la Semana	Anterior	Hasta la Fecha	En la Semana	Anterior	Hasta la Fecha	En la Semana	Anterior	Hasta la Fecha
A órdenes	....	....	....	16.073	39.418	1.723.891	2.030	6.457	8.487	....	1.946	4.016
Reino Unido	....	....	....	9.434	13.110	528.181	8.457	1.631	10.088	593	6.786	7.379
Cont. Europeo	6.870	785	7.655	19.721	36.575	1.257.221	....	5.200	7.433	3.662	998	5.510
Brasil	1.726	9.967	12.696	....	190	2.730	....	....	....	....	....	....
Sud Africa	....	....	....	....	....	....	....	3.825	....	....	....	....
Estados Unidos	....	....	....	....	....	102.159	2.588	....	9.979	....	....	....
Varios	....	633	739	198	1.318	87.800	....	....	....	....	....	....
TOTAL TONELADAS	8.596	11.385	21.090	45.426	90.611	3.701.982	13.075	17.113	35.987	4.255	9.730	16.905

15 novillitos criollos uena carne E. Ríos ... 70.—
5 vaquillonas flacas E. Ríos ... 50.—
40 novillos gordos Lincoln ... 193.—
36 novillos gordos Navarro ... 193.—
24 novillitos criollos carne gorda Córdoba ... 82.—
44 terneros mamones E. Ríos ... 6.—
18 novillos m. gordos Bragado ... 200.—

Estrugamou Fernando—

1 vaca carne gorda Villegas ... 90.—
4 vacas flacas Villegas ... 65.—
6 vacas g. y c. gorda Villegas ... 110.—
21 novillos g. y c. gorda Pehuajó ... 155.—

Dickmann Hnos.—

3 vacas gordas Córdoba ... 137.50
6 novillos carne gorda Córdoba ... 118.50
4 novilos flacos Córdoba ... 85.50
2 vacas mest. especiales Córdoba ... 160.—
3 novilols carne gorda Córdoba ... 141.50

Frers Julián—

99 vacas g. y c. gorda López ... 110.—
1 vaca flaca López ... 45.—

Luro Hnos.—

24 terneros mamones Lavalle ... 21.—
14 terneros mamones Lavalle ... 33.50
2 vacas g. y c. gorda Lavalle ... 122.—
13 vacas carne gorda Lavalle ... 88.—
12 vacas carne gorda Lavalle ... 97.—
8 vacas carne gorda Lavalle ... 98.—
16 vacas g. y c. gorda Lavalle ... 106.50
8 novillitos carne gorda Matanza ... 80.—
10 novillitos buena carne Matanza ... 79.50
10 novillitos carne gorda Matanza ... 90.50
12 novillitos carne gorda Matanza ... 86.50
10 novillitos g. y c. gorda Matanza ... 103.50
14 novillitos g. y c. gorda Matanza ... 105.50

Lartigau A. y Cía.—

6 novillos g. y c. gorda Chivilcoy ... 160.—
4 novillos carne gorda Chivilcoy ... 120.—
12 vacas g. y c. gorda Chivilcoy ... 115.—

Lanusse Pedro y Antonio—

2 vacas carne gorda La Pampa ... 100.—
26 novillos carne gorda La Pampa ... 100.—
3 novilos g. y c. gorda Vilegas ... 104.—
11 novillos gordos Villegas ... 115.—
3 novilos g. y c. gorda Villegas ... 149.—
7 novillos carne gorda Villegas ... 135.—
8 novilols carne flacas Vilegas ... 78.—
1 vaquillona carne gorda Dorego ... 84.50
1 novillito g. y c. gorda Dorego ... 101.—
8 vacas carne gorda Dorrego ... 93.—
4 terneros uenos Dorrego ... 51.—
2 terneros mamones Dorego ... 17.—
3 terneros mamones Santa Fe ... 18.50
4 terneros regulares Santa Fe ... 49.—
1 toruno carne gorda Santa Fe ... 138.—
2 vaquillonas flacas Santa Fe ... 47.—
5 vacas carne gorda Santa Fe ... 84.50
2 vaqulonas flacas Santa Fe ... 61.50
5 vacas g. y c. gorda Santa Fe ... 110.—
6 vacas uena carne Santa Fe ... 78.—
5 vacas buena carne Santa Fe ... 70.—
7 vacas carne gorda Santa Fe ... 88.50
8 vaquillonas flacas Santa Fe ... 55.50
3 vacas carne gorda Santa Fe ... 86.—
1 novillito flaco Santa Fe ... 65.—
1 vaquillona flaca, Santa Fe ... 50.—
2 terneros mamones, Santa Fe ... 10.—
15 novillos b. carne, Santa Fe ... 102.—
13 novillos b. carne, Santa Fe ... 82.—
2 novillos flacos, Santa Fe ... 80.—
5 vacas g. y c. gorda, Santa Fe ... 120.50
4 novillos flacos, Santa Fe ... 72.50
8 novillos flacos, Santa Fe ... 56.50
28 novillos b. carne, Santa Fe ... 97.50
9 novillitos flacos, Santa Fe ... 50.—
4 vacas flacas, Santa Fe ... 67.—
5 vacas c. gorda, Santa Fe ... 85.—
11 terneros regulares, Santa Fe ... 47.—
15 vaquillonas flacas, Santa Fe ... 48.50
14 novillos c. gorda, Santa Fe ... 124.—

Lalor Juan—

30 novilos c. gorda, C. Tejedor ... 128.—
6 vacas gordas, San Luis ... 132.—
12 vacas m. gordas, San Luis ... 141.—
2 vacas flacas, Lobos ... 62.—
3 terneros gordos, Lobos ... 75.—
1 novillito c. gorda, Lobos ... 80.—
1 ternero bueno, Lobos ... 57.—
2 bueyes c. gorda, Lobos ... 114.—
4 vaquillonas c. gorda, Lobos ... 84.50
11 vaquillonas b. carne, 9 de julio ... 77.—
3 novillitos c. gorda, 9 de julio ... 88.50
7 novillitos b. carne, 9 de julio ... 73.—
6 novillitos b. carne, 9 de julio ... 77.—
14 novillos c. gorda, Santa Fe ... 143.—
14 novilos c. gorda, Santa Fe ... 121.—
11 novilos c. gorda, Santa Fe ... 118.—
13 novillos c. gorda, Santa Fe ... 103.50
102 novilos m. gordos, Mercedes ... 202.—
10 novillos especiales, Rojas ... 220.—
7 novillos g. y c. gorda, Rojas ... 151.—
40 novilos gordos, Bolívar ... 192.—
44 novilos gordos, Córdoba ... 190.—
18 novilos g. y c. gorda, B. Mitre ... 175.—
36 novillos g. y c. gorda, Madariaga ... 175.—
10 vaquillonas c. gorda, 9 de julio ... 88.50
4 vaquilonas b. carne, 9 de julio ... 67.50
4 bueyes gordos, Pintos ... 191.—
9 vacas gordas, Pintos ... 137.—
11 vacas gordas, Pintos ... 138—
18 novillos gordos, La Pampa ... 182.—
2 novillos gordos, La Pampa ... 186.—
19 vacas especiales, La Pampa ... 150.—
7 vacas gordas, La Pampa ... 130.—
1 novilo c. gorda, Alberti ... 128.—
3 novillos g. y c. goda, Alberti ... 144.50
4 vaquillonas g. y c. gorda, Alberti ... 99.50
10 vaquillonas m. gordas, Alberti ... 124.—
1 novillo flaco, E. Ríos ... 70.—
16 novillos c. gorda, E. Ríos ... 136.—
16 novillos c. gorda, E. Ríos ... 107.—
20 novillos c. gorda, C. Tejedor ... 120.—
20 novillos c. gorda, C. Tejedor ... 123.—
18 novillos c. gorda, C. Tejedor ... 131.—

Matheu y Cía.—

31 novilos gordos, San Luis ... 180.—
22 vaquillonas flacas, Tornquist ... 52.—
6 vaquilonas flacas, San Luis ... 67.—
2 novillitos c. gorda, Capital ... 82.—

Méndez y Cía., J. M.—

36 novillos m. gordos, T. Lauquen ... 200.—

Mantel y Cía.—

7 novillos c. gorda, Pehuajó ... 128.—
2 novillitos g. y c. gorda, Pehuajó ... 105.—
2 vacas g. y c. gorda, Pehuajó ... 120.—
3 vaquillonas c. gorda, Pehuajó ... 95.—
7 vaquillonas b. carne, Pehuajó ... 77.—
1 vaquillona b. carne, Pehuajó ... 70.—

Patrón Costas y Peró—

13 novillos b. carne, Córdoba ... 100.—
12 vacas c. gorda, Córdoba ... 98.—
2 vacas flacas, Córdoba ... 68.—
1 novillo flaco, Córdoba ... 80.—
6 vaquillonas flacas, Córdoba ... 45.—
12 novillitos flacos, Córdoba ... 66.—
3 vacas b. carne, Córdoba ... 72.—
2 vacas c. gorda, Córdoba ... 85.—
6 novillos flacos, Córdoba ... 80.—
1 vaquillonas flaca, Córdoba ... 30.—

Peña y Cía., Julio L.—

22 novillos c. gorda, Córdoba ... 135.—
1 novillo c. gorda, Santa Fe ... 135.—
6 novillos c. gorda, anta Fe ... 120.—
2 vacas gordas Santa Fe ... 130.—
2 vaquillonas c. gorda, Santa Fe ... 95.—
2 vaquillonas b. carne, Santa Fe ... 70.—
4 vaquillonas c. gorda, Santa Fe ... 80.—
6 novillitos c. gorda, Santa Fe ... 80.—
8 terneros buenos, Santa Fe ... 65.—

Goñi e hijos Ignacio—

58 novillos flacos, E. Ríos ... 71.—

Santamarina e hijos—

44 novillos g. y c. gorda, Córdoba ... 167.—

Serantes, Caime y Cía.—

4 vacas flacas, Chacabuco ... 60.—
3 vacas flacas, Chacabuco ... 50.—
9 novillos flacos, Córdoba ... 82.—

Schoo y Cía., Alejandro—

5 bueyes m. gordos, Colón ... 205.—
11 vacas g. y c. gorda, Colón ... 110.—
3 vaquillonas g. y c. gorda, Colón ... 105.—
4 novillos b. carne, Colón ... 96.—
6 terneros buenos, Colón ... 56.—
7 terneros regulares, Colón ... 38.—

Sansot Beltrán—

46 novillitos g. y c. gorda, La Pampa ... 113.—
11 novillos c. gorda, La Pampa ... 128.—
18 novillitos g. y c. gorda, La Pampa ... 111.—
6 novillitos c. gorda, La Pampa ... 95.—
7 novillos b. carne, La Pampa ... 100.—
2 vacas c. gorda, La Pampa ... 87.—
2 novillitos b. carne, La Pampa ... 67.—

Salaberry y Bercetche—

7 vacas b. carne, B. Mitre ... 75.50
12 vaquillonas flacas, B. Mitre ... 59.50
10 vaquillonas flacas, B. Mitre ... 54.—
1 vaca flaca, Lincoln ... 42.—
1 novillito flaco, Lincoln ... 53.—
1 novillito gordos, Lincoln ... 120.—
2 vacas m. especiales, Lincoln ... 166.—
1 toruno g. y c. gorda, Lincoln ... 150.—
3 novillos c. gorda, Lincoln ... 137.—
9 novillos c. gorda, Lincoln ... 117.—
10 novillos g. y c. gorda, Lincoln ... 147.—
6 novillos b. carne, Lincoln ... 90.—

3 novillos c. gorda, Lincoln ... 117.50
4 vacas g. y c. gorda, Macachín ... 108.50
18 vacas g. y c. gorda, Macachín ... 121.—
10 vacas g. y c. gorda, Macachín ... 117.—
12 vacas g. y c. gorda, Macachín ... 116.—
72 novillos g. y c. gorda, Rivadavia ... 168.—
4 novilos c. gorda, Rivadavia ... 131.—
20 novillos gordos, Saladillo ... 188.—
60 novillos g. y c. gorda, Madariaga ... 164.—
2 vaquilonas flacas, Matanza ... 62.50
7 vaquillonas flacas, Matanza ... 31.—
7 vaquilonas flacas, Matanza ... 30.50
11 vaquilonas b. carne, Matanza ... 60.—
15 novillitos g. y c. gorda, Matanza ... 107.—
7 novillitos c. gorda, Matanza ... 97.—
14 novillitos flacos, Matanza ... 45.—
4 vacas c. gorda, Santa Fe ... 100.50
2 torunos c. gorda, Santa Fe ... 131.50
4 vaquilonas c. gorda, Santa Fe ... 100.—
7 vaquillonas c. gorda, Santa Fe ... 87.—
1 novillito b. carne, Santa Fe ... 95.50
1 toruno g. y c. gorda, Santa Fe ... 140.—
8 novillos b. carne, Santa Fe ... 140.—
8 novillos b. carne, Santa Fe ... 85.—
17 novillos b. carne, Santa Fe ... 82.—
12 novillos flacos, Santa Fe ... 71.—

Unzué, Alzaga y Cía.—

17 novillos g. y c. gorda, Mercedes ... 150.—
3 novillos b. carne, Mercedes ... 85.—
29 vacas g. y c. gorda, Navarro ... 120.—
43 vacas c. gorda, Navarro ... 98.—
34 novillos m. gordos, Rojas ... 205.—
8 terneros gordos, Pergamino ... 61.—
20 terneros buenos, Pergamino ... 58.—
3 terneros gordos, Pergamino ... 65.—

Trelles oJsé María—

1 vaca g. y c. gorda, 25 de mayo ... 128.—
9 vaquillonas g. y c. gorda, 25 mayo ... 108.—
1 vaquillona c. gorda, 25 mayo ... 95.—

VENTAS DE CERDOS

$ kilo

Bunge y Born—

15 cerdos buenos, G. Pintos ... 0.34

Belloeq e Hita—

47 cerdos flacos, Villegas, ... 0.26

De Lellis y Fages Hermanos—

42 cerdos buenos, 9 de julio ... 0.33
20 cerdos especiales, 25 de mayo ... 0.38

Ruiz(Baldassarre y Cía.—

84 cerdos bueno, Pehuajó ... 0.33

Salaberry y Bercetche—

20 cerdos buenos, Villegas ... 0.32
56 cerdos flacos, Braándzen ... 0.23
42 cerdos buenos, Olavarría ... 0.30

Pefersen y Gutiérrez—

53 cerdos buenos, Rojas ... 0.31
11 cerdos regulares, Córdoba ... 0.28

Wallace y Cía.—

19 cerdos buenos, Bragado ... 0.33

MERCADO DE LANARES (TABLADA)

Enero 21 de 1916.

Continúan realizándose las negociaciones en este mercado con plaza sumamente floja.

Los compradores para todas las clases operan con poco interés y competencia, debido a que disponen de buena existencia, lo que les permite hacer compras con límites cada vez más bajos y es de presumir que si los arribos continúan en forma tan abundante, tendremos que consignar mayor baja en las cotizaciones para todas las categorías de tropas.

La entrada del día fué de 14.703 animales, habiéndose vendido durante la mañana 13.950 cabezas, repartidas en esta forma:

La Plata Cold Storage, 1.871; Las Palmas, 802; Compañía Sansinena, 2.619, La Blanca, 802; Argentino Central, 995; Armour, 655; y 5.060 para los matarifes locales.

Los precios extremos de la mañana fueron los siguientes:

Capones frigorífico, de ... 10.50 a 14.80
Capones matadero, de ... 15.50 a 18.—
Ovejas matadero, de ... 8.80 a 16.—
Borregos matadero, de ... 6.— a 8.70
Borregos frigorífico, de ... 9.10 a 11.80
Corderos frigorífico, de ... 8.— a 9.90
Corderos matadero, de ... 2.90 a 7.80
Capones invernada, de ... 9.— a 10.—

VENTAS DE HOY

Bargo, Lascurain y Etchegaray—

250 corderos matadero, Cachari ... 7.30
45 corderos frigorífico, Cachari ... 9.60
69 corderos matadero, Saladillo ... 7.20
162 capones frigorífico, Saladillo ... 13.20

Bayona y Ferrazzini—

60 capones frigorífico, Sansinena ... 13.50
58 ovejas matadero, Sansinena ... 13.50
31 ovejas matadero, Sansinena ... 15.—

Bayona Juan—

250 capones frigorífico, Gardey ... 14.80
70 corderos matadero, Gardey ... 6.—

De los Santos y Cía., José C.—

52 capones frigorífico, Cachari ... 12.—
19 ovejas matadero, Cachari ... 11.—
31 corderos matadero, Cachari ... 6.30

Estrugamou Fernando—

260 capones frigorífico, Los Angeles ... 13.80
95 ovejas matadero, Los Angeles ... 9.—
54 borregos matadero, Los Angeles ... 6.—

Patrón Costas y Peró—

200 capones frigorífico, oRcha ... 14.20
96 capones frigorífico, Rocha ... 13.—
192 corderos frigorífico, Remo ... 9.—
78 corderos frigorífico, Rocha ... 9.—
65 corderos matadero, Rocha ... 6.70

Lanús Florencio y Alfredo—

26 capones frigorífico, Lonquimay ... 10.50
53 ovejas matadero, Lonquimay ... 11.—
112 corderos frigorífico, Lonquimay ... 10.50

Lanusse Pedro y Antonio—

209 capones frigorífico, Madariaga ... 13.40
100 capones frigorífico, Juárez ... 13.40
31 ovejas matadero, Pariez ... 10.50
15 capones frigorífico, Pariez ... 12.—
40 corderos frigorífico, Pariez ... 8.20
64 corderos frigorífico, Pariez ... 8.80
74 ovejas matadero, B. Ville ... 10.30
20 corderos frigorífico, Cachari ... 8.20
40 capones frigorífico, Cachari ... 13.50
50 corderos matadero, Cachari ... 6.60
106 corderos frigorífico, Juárez ... 8.80
238 corderos frigorífico, Arauco ... 9.90

Salaberry y Bercetche—

112 capones, Azul ... 18.—
72 capones, Azul ... 16.50
50 capones, Azul ... 16.50
21 ovejas, Jabalí ... 15.50
34 ovejas, Jabalí ... 12.50
48 corderos, Jabalí ... 10.80
90 capones, Ingeniero Luiggi ... 10.80
40 ovejas, Ingeniero Luiggi ... 11.30
118 ovejas, Ingeniero Luiggi ... 10.—
32 borregos, Ingeniero Luiggi ... 9.10
61 capones, Espora ... 12.60
24 corderos matadero, Espora ... 7.80
10 ovejas matadero, Pariez ... 12.—
156 corderos matadero, Pariez ... 5.70
72 capones frigorífico, Olavarría ... 12.30
22 ovejas matadero, Olavarría ... 12.—
18 corderos frigorífico, Olavarría ... 8.—

Lalor Juan—

113 corderos frigorífico, V. Moderna ... 8.40
129 corderos matadero, V. Moderna ... 6.40
82 borregos frigorífico, Casey ... 11.80
52 capones frigorífico, Echeverría ... 11.50
88 ovejas matadero, Echeverría ... 11.30
150 capones frigorífico, Sarmiento ... 12.—
10 capones frigorífico, G. Seguí ... 11.—
19 capones frigorífico, G. Seguí ... 10.50
50 borregos frigorífico, G. Seguí ... 9.50
420 capones frigorífico, Pergamino ... 13.—
416 capones frigorífico, Azul ... 14.—

Matheu y Cía.—

25 borregos frigorífico, Saldungaray ... 10.50

Thompson y Cía., Enrique A.—

22 ovejas matadero, Vela ... 16.—
69 ovejas matadero, Vela ... 13.30
80 ovejas matadero, Vázquez ... 13.50

Velaz y Cía., Angel—

506 capones frigorífico, Alzaga ... 13.50
214 capones frigorífico, Alzaga ... 14.50
14 capones frigorífico, Alzaga ... 10.50
145 capones frigorífico, Juárez ... 13.80

Ojan y Cía., Francisco—

70 capones frigorífico, Húsares ... 12.80
60 ovejas matadero, Húsares ... 11.30

Biscayaut y Spanegebery—

72 capones frigorífico, Canals ... 12.80
67 ovejas matadero, Canals ... 11.30

Palacios Hermanos—

12 capones matadero, Asturias ... 17.—
51 capones frigorífico, Asturias ... 13.—
87 ovejas matadero, Asturias ... 12.50

Ruiz(Baldassarre y Cía.—

34 capones frigorífico, Pehuajó ... 12.—
30 ovejas matadero, Pehuajó ... 11.80
46 corderos matadero, Pehuajó ... 4.40

Patrón Fernando—

18 capones matadero, Madero ... 16.50
48 capones frigorífico, Madero ... 13.50
78 capones frigorífico, Madero ... 11.80

Carriquiery, Casaux y Cía.—

233 capones frigorífico, Juárez ... 14.30

Unzué, Alzaga y Cía.—

100 corderos matadero, San Antonio ... 5.—
100 corderos matadero, San Antonio ... 4.80
55 corderos matadero, San Antonio ... 3.50

Mihura Hermanos—

84 capones frigorífico, E. Ríos ... 11.—
57 ovejas matadero, E. Ríos ... 10.80

Dodds y D. D. Ramsay—

270 capones frigorífico, Azul ... 14.60

Arzeno y Hno., Fortunato B.—

181 ovejas matadero, Pellegrini ... 12.90
10 capones frigorífico, Pellegrini ... 12.—
247 borregos frigorífico, Pellegrini ... 10.70

Cooperativa de Hacendados—

199 corderos frigorífico, Ancon ... 8.40
115 corderos matadero, Ancon ... 6.80
26 corderos matadero, Ancon ... 7.50

Apheca y Cía., Juan—

175 capones frigorífico, Anquil ... 12.30

Lizarralde Hermanos—

57 ovejas matadero, C. Seca ... 11.80
129 borregos matadero, C. Seca ... 8.70

Machiavello Santiago—

345 ovejas matadero, Juárez ... 13.50

Devoto y Cía., Tomás—

30 capones matadero, Fernández ... 17.20

Lourtet Hermanos—

192 capones matadero, Azul ... 14.70

Chapar y Cía., Juan—

220 corderos frigorífico, aCtriló ... 9.70

Accame y Bellini—

65 capones frigorífico, Cevallos ... 10.70
150 ovejas matadero, Cevallos ... 10.80
80 corderos matadero, Cevallos ... 7.80
129 corderos frigorífico, Cevallos ... 6.70

Etcheverry y Cía., José—

200 capones frigorífico, Cooper ... 14.60

Tabacco Hermanos y Cía.—

49 capones matadero, Tres Arroyos ... 18.—
42 capones matadero, Tres Arroyos ... 16.50
19 ovejas matadero, Tres Arroyos ... 17.20
118 capones frigorífico, Tres Arroyos ... 13.50
134 borregos matadero, Tres Arroyos ... 6.50
35 borregos matadero, Tres Arroyos ... 7.—

Sansot Beltrán—

10 capones frigorífico, Lonquimay ... 11.80
320 borregos frigorífico, Lonquimay ... 10.80
24 ovejas matadero, Lonquimay ... 14.—
82 ovejas matadero, Lonquimay ... 11.20
25 capones matadero, Lonquimay ... 15.50
70 capones frigorífico, Lonquimay ... 14.30

Beazley Manuel y Rodolfo—

420 capones frigorífico, Madariaga ... 11.50
200 capones invernada, Madariaga ... 10.—
87 capones invernada, Madariaga ... 9.—
10 borregos matadero, Madariaga ... 6.50
472 corderos matadero, Madariaga ... 2.90
101 capones frigorífico, Madariaga ... 11.30
100 capones frigorífico, Madariaga ... 11.30

Goñi e hijos Ignacio—

26 capones invernada, E. Ríos ... 9.50
84 ovejas matadero, E. Ríos ... 8.80
25 corderos matadero, E. Ríos ... 5.40
34 corderos matadero, E. Ríos ... 5.40

ASAMBLEAS

Banco de Seguros y Descuentos "Mendoza"

Se ha convocado a los señores accionistas para la asamblea general ordinaria que tendrá lugar mañana, a las 9.30 a. m., en San Martín 1354-60.

REMATES DE ESTA NOCHE Y MAÑANA

Judiciales. — Inmuebles

Campos en Córdoba. 2.699 hectáreas. Base, $ 268.184.26. Mañana, a las 4 p. m. — M. Villar Sáenz Peña y Vidal.

—Gran Hotel en Alvarado. Base, $ 35.333.34. Mañana, a las 3 p. m. — Pedro J. Galíndez.

—Seis chacras en Huanguelen. Superficies: 200, 153, 125, 155, 165 y 131 hectáreas, respectivamente. Base, $ 103.17 cada una. — Antonino Lettieri.

Particulares. — Inmuebles

Propiedad en avenida Triunvirato 761-65. Base, $ 22.000. Renta, $ 300 mensuales. Mañana, a las 3 p. m. — Bravo Barros y Cía.

—2.500 hectáreas en Colonia Alvear (Mendoza). Base, $ 30.000. Mañana, a las 4.30 p. m. — M. Villar Sáenz Peña y Vidal.

—Veintiseis lotes de terreno en Villa Devoto. Base, $ 1.40 la vara cuadrada. Mañana, a las 4 p. m. — V. Santa María.

Haciendas

550 vacunos, 300 lanares, 2 toros y 10 carneros en Juárez. Mañana, a la 1.30 p. m. — Mazzuchi, Telayna y Cía.

—Judicial. — 855 vacunos, 1.035 capones y ovejas, 98 carneros y 216 yeguarizos en Azul. Mañana, a las 12 m. — Juan Darmandrail.

Muebles

Camas, pianos, comedores, etc. Hoy, a las 9 p. m. — Carlos Espejo y Cía.

—45 juegos de salas, vestíbulos, dormitorios, etc. Mañana, a las 8 p. m. — Genstein y Guibert.

—Mobiliario completo. Mañana, a las 8 p. m. — Los mismos.

—Moblaje importado. Hoy, a las 9 p. m. — Raúl Fernández y Cía.

—Pianos, camas de bronce, etc. Hoy, a las 8.30 p. m. — S. Socolovsky.

Artículos generales

Utiles de labranza. Mañana, a las 4.30 p. m. — M. Villar Sáenz Peña y Vidal.

—Mercaderías varias. Hoy, a las 9 p. m. — Sandro, Constenla y Cía.

—Comestibles y bebidas. Mañana, a la 1 p. m. — Guillermo Gowland y Cía.

—Comestibles y bebidas. Mañana, a las 2 p. m. — Pedro y Antonio Lanusse.

—80 cajones de sardinas y 50 docenas de zapatillas. Mañana, a las 2 p. m. — Los mismos.

—Automóviles y accesorios. — Hoy, a las 8.30 p. m. — Nicanor Cabal.

ADUANA

Exportación de productos del país

Se han esperado en el día de ayer por el puerto de la Capital los siguientes productos:

Para Nueva York: 8.216 cueros vacunos salados con 220.531 kilos; 11.127 cueros vacunos secos con 137.275 kilos; 7 fardos pieles nonatos con 2.747 kilos; 2.945 cueros beceros secos con 17.308 kilos; 2500 cueros potros secos con 16.965 kilos; 62 fardos cueros lanares con 26.803 kilos; 228 fardos lana con 92.783 kilos; 25 fardos cerda con 13.326 kilos; 28 fardos cueros nutria con 12.286 kilos.

Para Bostón: 1309 fardos lana con 571.603 kilos.

Para Londres: 36.489 bolsas lino con 2.260.753 kilos.

Para Pelotas: 50 bolsas maíz con 3500 kilos; 5 bolsas trigo con 350 kilos.

Para Génova: 1966 bolsas trigo con 130.000 kilos; 8.674.748 kilos de trigo a granel; 1890 bolsas lino con 115.000 kilos; 78 rollizos quebracho con 43.000 kilos.

Para Pernambuco: 2000 bolsas harina con 88.000 kilos.

Para San Vicente a órdenes: 1683 bolsas trigo con 101.100 kilos.

Para Suecia: 527 bolsas tortas oleaginosas con 32.378 kilos; 69 bolsas lino con 45.048 kilos.

Para Havre: 153 caballos en pie, 30.959 fardos pasto con 1.210.860 kilos; 17.550 bolsas maíz con 1.090.000 kilos.

Para Liverpool, 564 caballos en pie, 890 cuartos vacunos congelados con 75.985 kilos; 218 cajones carne congelada con 5.735 kilos; 658 fardos lana con 285.539 kilos.

PaPra Fray Bentos: 25 bolsas papas con 1635 kilos.

Para Mercedes: 50 bolsas papas con 3500 kilos.

Para Paysandú: 110 bolsas papas con 7100 kilos.

Para Asunción: 50 bolsas papas con 3500 kilos. 10 bolsas cebada con 700 kilos; 50 latas grasa con 880 kilos; 20 cajones fósforos con 450 kilos.

MARITIMAS

Vapores esperados

Vapor inglés Fennyson, de Nueva York, en el dique 3, con carga general, entró a las 8 a. m.

Id. norteamericano Edward Peirce, de Río Grande en el dique 2 en lastre, entró a las 9 y 30 a. m.

Vapores a salir

Vapor holandés Frisia, de la Dársena Norte, para Amsterdam y escalas, con pasajeros, correspondencia y carga, salió a las 6 a. m.

Id. id. Maasdijk, de Barracas para Iquique con frutos, salió a las 6 a. m.

Barca noruega Acadia, del dique 1 para la rada a órdenes, con frutos.

Vapores de los ríos

Llegaron: Ciudad de Buenos Aires, Río de la Plata y Cabo Corrientes de Montevideo; y Humaytá de Asunción y escalas.

Salen: Río de la Plata a las 10 y 15 p. m.; Ciudad de Buenos Aires a las 10 y 30 p. m. y Cabo Corrientes a las 11 p. m. para Montevideo, y Luna para Carmelo.

Línea de la Costa Sud

Argentino, salió hoy de la Dársena Sud, para Punta Arenas y escalas con pasajeros y carga.

Madrid, saldrá el 25 de la Dársena Sud para Bahía Blanca y Puerto Madryn con pasajeros y carga.

Brasil, saldrá el 27 de la Boca para San Antonio con carga.

Camarones, saldrá el 29 de la Dársena Sud para Río Gallegos y escalas con pasajeros y carga.

Unión, saldrá mañana de la Dársena Sud, para Bahía Blanca con carga.

Quebracho Argentino, salió ayer de Bahía Blanca para ésta con carga.

Atlántico, llegó ayer a la Dársena Sud, de Punta Arenas con carga.

Pomona, de aPtagones para ésta, salió hoy de Bahía Blanca.

Presidente Quintana, de ésta para Caleta Oliva, llegará hoy a Camarones.

Línea del Brasil

Vaquillona, salió ayer de Porto Alegre para ésta con carga.

Emilia Barthe, saldrá mañana del dique 3 para Santos con carga.

Benjamín, salió ayer de Paranaguá para Rosario con carga.

Dálmata, saldrá mañana del dique 1, para Rosario a descargar yerbas.

Vapores en viaje

Holandés Frisia, salió hoy de ésta para Amsterdam y escalas, con pasajeros, correspondencia y carga.

Id. Zeelandia, salió el 19 de Amsterdam para ésta, con pasajeros, correspondencia y carga general saldrá hoy de Falmarth.

Id. Tubantia, de Amsterdam, para ésta, llegará hoy a Pernambuco; pasó ayer por la isla Fernando Norhona.

Id. Hollandia de ésta para Amsterdam, salió el 18 de Pernambuco.

Italiano Cavour, de ésta para Génova, salió el 18 de Santos.

Id. Príncipe di Udine, de Génova para ésta salió el 14 de Dakar.

Id. Garibaldi, salió el 17 de Génova para ésta.

Id. Tomaso di Savoia, de ésta para Génova, salió el 17 de Santos.

Español Reina Victoria Eugenia, debe llegar mañana procedente de Barcelona con pasajeros, correspondencia y carga general.

Id. P. de Satrústegui, de ésta para Bilbao salió el 18 de Río de Janeiro.

Id. Catalina, saldrá hoy de Barcelona para ésta con pasajeros y carga general.

Id. Cádiz, de ésta para Barcelona, salió el 16 de Santos.

Id. Amiral V. de Jagouse, de Burdeos para ésta, salió el 17 de Lisboa.

Id. Infanta Isabel, de Barcelona para ésta, salió ayer de Cádiz.

Francés Samara de Burdeos para ésta, salió el 18 de Bahía; y hoy saldrá a las 12 m. de Río de Janeiro.

Id. Daplaix, de Marsella para ésta, salió el 9 de Lisboa.

Id. Garrona, de Burdeos para ésta, salió el 12 de Lisboa.

Inglés Darro, de ésta para Liverpool, salió el 18 de Lisboa.

Id. Orita, saldrá el 26 de Liverpool, para Montevideo y Pacífico.

Id. Deseado, saldrá el 25 de Liverpool para ésta.

Id. Araguaya, de ésta para Liverpool, salió el 17 de Santos, debe haber salido ayer de Río de Janeiro.

Id. Demerara, llegará el 26 en ésta, procedente de Liverpool; saldrá hoy a las 4 p. m. de Río de Janeiro.

Id. Victoria, de Liverpool para ésta, salió el 9 de Lisboa, llegará el 28 a Montevideo.

Id. Verdi, salió ayer de La Plata para Nueva York y escalas.

Id. Voltaire saldrá mañana de Nueva York para ésta.

Id. Highland Pride, salió el 13 de Londres para ésta.

Entradas y salidas de buques de ultramar, habidas en el puerto de la Capital, desde las 8 a. m. de ayer, hasta las 8 a. m. de hoy:

Entradas: Vapor francés Amiral Jaureguiberry, id. inglés Fennyson, id. italiano Vittorio, id. inglés Kildale, id. d. Azul

Salidas: Vapor inglés Wanetta, id holandés Maasdijk, id. inglés Río Preto, barca noruega Acadia, vapor danés Nordhwalen.

Movimiento habido en el puerto de la Capital en el día de ayer:

Descargaron: Dársenas y diques, 16 vapores; Riachuelo, 22.

Cargaron: Dársenas y diques, 12 vapores; Riachuelo 6.

Giros otorgados: M. Rover, Dock Sud a embarcar; Domingo, Boca, sección removido a cargar; Alto Paraná, Boca, sección removido a cargar; P. Mitre, Dock Sud a embarcar; Posteiro, Dique 2, Elevadores a cargar; F. Josefa, Barracas ribera norte, a descargar; Madrid, Boca, sección removido a cargar; Borgland, Boca, frente a Bomberos a descargar; E. S. Gummins, Boca, Vuelta de Rocar a embarcar.

Vapores correos

A salir: Enero 25: Vapor inglés Highland-Rover, llevará correspondencia para Brasil, España, Portugal, Sud Africa, Egipto, Nueva Zelandia, Italia, Suiza, Grecia, Francia, Bélgica y Gran Bretaña; franqueo simple hasta las 8 a. m. con alcance hasta las 4 p. m.

A llegar: Mañana: Vapor español, Reina Victoria Eugenia traerá correspondencia de Europa hasta el 7 del corriente.

Enero 26: Vapor inglés Demerara, traerá correspondencia de Europa hasta el 7 del corriente.

La fragata Presidente Sarmiento

Procedente de La Plata, entró hoy en la Dársena Norte, la fragata nacional Presidente Sarmiento.

El Mainho Fluminense

Saldrá mañana este vapor nacional, para San Nicolás, a cargar cereales con destino a Francia.

El vapor Reina Victoria Eugenia

Es esperado mañana en la Dársena Norte, este paquete español, procedente de Barcelona y escalas, con pasajeros, correspondencia y carga general.

El Frisia

Salió hoy de la Dársena Norte este paquete del Lloyd Real Holandés para Amsterdam y escalas, con pasajeros, correspondencia y carga.

Dique de carena

Entró ayer en el dique seco el vapor nacional Ternero, a limpiar fondos.

Prácticos de turno para los vapores de salida

Del puerto: 38 Vicente Damianovich, 39 Salvador Frasone, 40 Joaquín Fabiano, 1 Santiago Frittt, 2 Miguel Guozden, 3 José Valenciano, 4 Cristóbal Grabisich, 5 Nicolás Guozden, 6 Pedro Dasnione, 7 G. Pinochi.

De los ríos: de la Plata, Paraná y Uruguay: 5 E. Giovanelli, 6 A. Sana, 7 F. Repetto, 9 Manuel Guozden, 10 J. Dorich, 11 C. Rossi, 12 J. Siena 13 N. Pollari, 14 P. Vignolo.

—Algunos pasajeros de cámara llegados hoy, con el vapor Ciudad de Buounos Aires, procedente de Montevideo:

Celestino Vaso, uruguayo; Pilar Olivera, id.; Pilar Casanelo, id.; María Bianchi, id.; María de Bianchi, argentina; Luis Kesy, id.; García Vera, id.; Oscar Verú, id; Héctor Vera, id.; Manuel Bravo, id.; Francisco Pisiotani, id; Melchor Pacheco, id.; Hermana Caridad, uruguaya; 10 id. id.; Leodalina Sumlalsi, argentina, Elida Tome, id.; señora Goñi, d.; Francisco M. id.; Vicente Gervasio, id.; Estéban Gervasio id; Vctor Erraid, y familia; uruguayo;uan C. Lanu. Elena Machado, d.; Ubaldo Sorrain y señora, id.; José Pérez.

MANIFIESTOS

Vapor italiano "Vittorio", llegado procedente de Génova, trae la siguiente carga para esta plaza:

3000 cjs. azufre para Dellasoppa Lda.; 3000 cjs. fernet para Hofer y C.; 6 cjs. hilo para J. M. Bonhome; varios bultos mármol a la orden; 935 bultos piedras y mesas de piedras para G. Giromela; 110 cjs. vino Marsala para F. Janello; 15 cjs. aceite para F. Roccatagliata; 35 fardos cuerda para J. Roccatagliata y Hnos.; 79 cjs. vino Marsala para A. Brunetti y Ca.; 150 cjs. aceite para D. y Bresciano; 55 cjs aceite para Juan Serchis; 52 cjs. maquinaria para molinos para Agar Cross y Cía.; 60 fardos cartón para Bally Lda.; 70 sacos talco y 145 barriles grappa para E. Carodi; 200 bolsas azufre para Piani Hnos.; 400 cjs. azufre para A. Pfeiffer y Cía.; 300 bolsas azufre para el mismo; 500 bolsas id. para Dellasoppa Lda.; 1600 bolsas id. para Bazley; 1015 bolsas id. para B. Waceptar y Cía.; 400 cjs. id. para A. Laffin y Cía.; 11 cjs. tejidos para A. Sassoli; 6 cjs. batones para M. Abraham y Cía.; 18 cjs. hilo algodón para D. Bussaccini; 32 bultos piezas maquinaria para Soc. An. F. y Comercial; 17 id. id. id. Dirección Obras Sanitarias de la Nación; 36 cjs. aceite para E. Sanchietto; 17 cjs. cuerda para J. Roccatagliata; 100 cjs. serpentinas para L. N. Serola y Hnos; 145 fardos más para F. Drysdale y Cía.; 11 cjs. tejidos algodón para Petit Pirla; 149 cjs. tejidos algodón para D. Costaguta y Cía.; 22 cjs. pin para J. Roccatagliata; 258 cjs. tejidos para Valsecchi Hnos.; 31 bultos mercaderías para Dellasoppa Lda.; 16 cjs. piezas de máquinas para Compañía Lacroze; 1000 cjs. hierro-quina para J. Peretti y Cía.; 129 bultos artículos para automóviles para Pirelli y Cía.; 25 cjs. aceite y 22 cjs. tejidos algodón para Roccatagliata y Cía.; 68 cjs. aceite para A. y J. Bottaro; 100 barriles extracto de potasa para C. G. Fiat; Dufinje y F. C. 893 barricas cemente a la orden; 116 rollos cabo para Medina y Cía.; 900 cjs. aceite y 71 cjs. almendras para Mignaruy y Cía.; 13 cjs. y 117 bultos mármol para el Convento Santo Domingo; 11 cjs. papel para A. Estrada y Cía.; 200 cjs. aceite y 146 cjs. tejidos algodón para A. Roccatagliata y Cía.; 293 bultos pescado salado para A. Canepa y Cía.; 142 cjs. serpentinas y 20 bultos más para Carlo Eurardo y Ca.; 13 cjs. partes máquinas para Fiat y Cía.; 6 5rollos cabo para J. y J. Drysdale y Cía.; 9 cjs tejidos para Valsecchi y Hno.; 20 cjs. hilo algodón para L. Riccardi y Cía.; 412 bultos varios para M. Montemayor y Cía.; 123 cjs. más para Seré y Cía.; 42 cjs. tejidos y hilo de algodón para E. Dell'Acqua; 1010 cjs. agua mineral para José Ferro; 31 cjs. tejidos algodón para F. Roca y Cía.; 161 cjs. tejidos algodón y 19 cjs. colchas de algodón para E. E. Anthy; 72 cjs más para Soc. Italo-Americana; 150 cjs. hilo para Meili y Roesli, 83 cjs. más y 21 cjs. tierra para Pedro Bignali; 100 sacos arroz para L. Asé; 30 bultos vino para Tmeris Hnos.; 56 bultos máquinas para Cía. Industrial de Electricidad; 27 bobinas cabo eléctrico, 1 casco lámparas, y 7 cjs. maquinaria para la Cía. Italo Arg. de Electricidad; 22 cjs. aceite medicinal para B. Leonardini y Cía.; 70 cjs. medicamentos para Brancardi Hnos; 500 sacos arroz para A. Almidonera; 200 cjs. serpentinas, 9 cjs. tejidos algodón y 242 bultos más para Castagnino Hnos.; 25 fardos papel estraza y 10 bultos atún en aceite para Domingo Barthe; 50 cjs. agua mineral para N. Mihanovich; 200 cjs. cigarros toscanos para E. A. Bunge y J. Born; 25 cjs hilo algodón para D. A. y Pitaluga; 16 fardos hilo algodón para B. D. Arzeno y Cía.; 3992 bultos mármol para varios; C. F. Hos velas a la orden; 1892 bultos varios para varios.

AVISOS VARIOS

CASA VACCARO

La Casa de Cambio más acreditada de la República

LOTERÍA NACIONAL

Comisiones en General

AVENIDA DE MAYO 646

BUENOS AIRES

EMPRESA DE PINTURAS DE JUAN J. GUERRA

Para la ciudad o campaña. — Presupuestos gratis. — San Salvador 3369.

v. 11 F.

DIRECCION PATENTES DE INVENCION Y MARCAS DE FABRICA, DE COMERCIO Y DE AGRICULTURA.

Marcas solicitadas el 20 de enero de 1916

Acta No. 51.276. — Cía. Rosarina de Tabacos C. Mendieta y Fischotter. — Cigarrillos, clase 21.

Acta No. 51.277. — Julio Souza y Cía. — Relojería, joyería, etc., clase 8.

Acta No. 51.278. — James Munro and Son Ltd. — Whisky, clase 23.

Acta No. 51.279. — Peters Hnos. — Aguas minerales, clase 23.

Acta No. 51.280. — Carlos Peters y Alberto Peters — Schnapps, clase 23.

Acta No. 51.281. — Pedro Merlini. — Ferretería, cerrajería, quincallería, herrajes, clase 10.

Acta No. 51.282. — Fils de Achille Hirsch y Cía. (Compagnie de Montre Invar). — Relojería y cronometría, clase 8.

OBLIGADO & Cía.

Agentes de Patentes y Marcas — B. Mitre 343

Adolfo Bullrich y Cía.

Sucursales y remates-ferias de haciendas periódicos en Bahía Blanca, Azul, Chascomús, 30 de Agosto, Necochea, Coronel Suárez, Utracán, Quequén y De Bary.

10.000 VACUNOS DE "LA ARAUCANA" EN VENDIA—

Liquidación total de las haciendas, útiles y enseres existentes en el establecimiento "La Araucana", en Vedia (F. C. P.), por orden y cuenta de don Arturo H. Massey.

La venta comprende 10.000 cabezas vacunas de muy alta mestización Durham, totalmente mochas y sola marca del vendedor, y se incluyen 300 novillos de 2 años, listos para frigorífico, vacas y vaquillonas y con y sin cría, y los útiles y enseres existentes.

Se realizará

El **miércoles 9 de febrero**, a las 9 a. m., en el mismo establecimiento, con las haciendas a la vista y debidamente clasificadas en lotes.

Oportunamente detalles completos. — Adolfo Bullrich y Cía.

LINCOLN DE "LA MARIANA"—.

20 carneros Lincoln procedentes del establecimiento "La Mariana", en Miramar, F. C. Sur, del señor Patricio A. Smith, se rematarán,

El **lunes 24 de enero**, a las 3 de la tarde, en nuestra casa San Martín 254.

Figuran en el lote ejemplares premiados con primeros premios y menciones en las últimas exposiciones del año ppdo.

Comisión a cargo de los compradores. — Adolfo Bullrich y Cía. 191 v. 20 Enero.

SALABERRY & BERCETCHE

Casa central DEFENSA 188, Bs. Aires-Sucursal: Córdoba 951, Rosario

9.000 VACUNOS DURHAM 9.000

De gran clase y estado

22.000 LANARES LINCOLN 22.000

DEFINIDO

En el establecimiento "SAN JACINTO" distante una legua de

OLAVARRIA F. C. S.

El Domingo 6 de Febrero

Próximamente detalles completos.

Informes en nuestra casa central y sucursal Rosario.

M. Villar Sáenz Peña y Vidal

JUDICIAL: EN FLORES. — Propiedad Esperanza 650, entre las de Morón y Tranway, próximo a la Avenida Rivadavia. Orden del señor juez de lo Civil, doctor Pedro V. Meléndez. Juicio Nolla Julio contra Luis Giglioni por cobro de un crédito hipotecario, cuyos autos tramitan por la secretaría a cargo del doctor Alberto C. Oderigo. Mide: 8 metros 66 centímetros de frente al N. E. por 43 metros 47 centímetros de fondo en el costado N. O. y 43 metros 50 centímetros en el S. E., igual a 376 metros 58 centímetros cuadrados. Edificio: Jardín al frente, 3 dormitorios, comedor que cuadra al patio, cuarto de baño, una pieza de altos para servicio, cocina y w. c., lavadero cubierto, una balaustrada de material que divide el patio a un espacioso fondo, carpintería de cedro y pino, celosías, cielorraso de yeso, techos de cinc, patios de mosaicos, cañerías de gas y aguas corrientes, construcción en cal, etc. Base de venta con el 25 o|o de retaza o sea $ 6.300 moneda nacional.

El **domingo 30 de enero**, a las 5 p. m., en la misma propiedad. La escritura de trasmisión de dominio será otorgada por el escribano señor Pedro P. Lalanne. El comprador abonará el 8 o|o a cuenta de precio y el 2 o|o de comisión. Mayores informes a la secretaría indicada o a nuestra casa, Victoria 599 esquina Perú. — M. Villar Sáenz Peña y Vidal. — **José F. Oderigo, secretario.**

162-v.-29-e.

DELFOR DEL VALLE

Cangallo 932-36

AVENIDA ALVEAR 1530, ENTRE PARERA y Montevideo. En el barrio aristocrático de los palacios. Una verdadera joya. 12.36 varas de frente por 45.78 varas de fondo, o sean 588.73 varas cuadradas. Como para levantar una mansión lujosa. El terreno es ideal por sus dimensiones y ubicación. El único en venta. Base definitiva, 170 pesos la vara cuadrada.

El **SABADO 29 DE ENERO**, a las 4 p. m., en el salón de ventas, Cangallo 932-36. Seña, 8 o|o. Comisión, 2 o|o. — D. del Valle.

158-v. 29 E.

DE UN GRAN GALPON DE HIERRO — PAra cubrir con techo 4.500 metros cuadrados, sin contar los aleros. Construcción de hierro y cinc. Listo para armarse y flamante, estando la mayor parte del material encajonado. Como para industrias, depósitos de mercaderías o cereales. Pueden hacerse divisiones de 4 ó 6 galpones. Se encuentra depositado en el terreno comprendido entre las estaciones Paganini, del F. C. C. A. y Juan Ortiz, del ferrocarril Francés, a 20 minutos de la ciudad del Rosario, donde pueden verse y examinarse los planos. Base de venta, 40.000 $. Seña, 10 o|o. Comisión, 10 por ciento.

El **viernes 28 de enero**, a las 4 p. m. en el salón de ventas, Cangallo 932-36 (capital federal). Datos, en el mismo.—D. del Valle.

Arturo J. Romero

JUDICIAL — MONTEVIDEO 983—EDIFICIO antiguo, en terreno de 7 metros 50 centímetros de frente, por 13 mts. 85 cts. de fondo o lo más o menos que resulte dentro de sus muros (8.66 varas por 16 varas) Base de venta, $ 15.000 m|n. **El domingo 30 de Enero** a las 5 p. m. en la misma propiedad, como perteneciente a la sucesión de doña Rosa Bonini de Solari, por orden del señor juez de 1.a instancia doctor Gerónimo Balarino, secretaría del doctor Modestino C. Pizarro. Los títulos estan agregados al expediente de la testamentaría. Se hace saber que por orden del señor juez, el escribano Arturo M. Sanabria es el designado para extender la respectiva escritura. Seña 8 o|o. Comisión 2 o|o. Informes en la secretaría indicada, 6.o piso, Tribunales, o en el escritorio del martillero, Perú 175. — Buenos Aires, diciembre 29 de 1915. — M. C. Pizarro, secretario. 163 v. Enero 28.

ARTURO J ROMERO — JUDICIAL — CANgallo 3961. — Edificio en terreno de 8 m. 876 milímetros de frente al sud, por 70 m. 146 milímetros de fondo en el costado este y 70 metros 87 cent. en el del oeste, teniendo en su contrafrente 15 m. 155 milímetros. Base de venta, $ 25.000 m|n. **El domingo 30 de Enero de 1916** a las 5 1|2 de la tarde, sobre la misma propiedad y como perteneciente a la sucesión de doña Rosa Bonini de Solari; por orden del señor juez de 1a. instancia doctor Gerónimo Balarino, secretaria del doctor Modestino C. Pizarro. Los títulos están agregados al expediente de la testamentaría. Se hace saber que por orden del señor juez, el escribano señor Arturo M. Sanabria es el designado para extender la respectiva escritura de venta. Seña 8 o|o. Comisión 2 o|o. Informes en la secretaría indicada, 6.o piso, Tribunales, o en el escritorio del martillero, Perú 175. — Buenos Aires, diciembre 29 de 1915. — M. C. Pizarro, secretario. 164 v. Enero 28

PEDRO Y ANTONIO LANUSSE

EN BAHIA BLANCA

2500 vacunos 2500

Y

12105 lanares 12105

El miércoles 26 de enero de 1916

venderemos en las instalaciones de la Sociedad Rural, en Bordeu (F. C. P.), a la 1.30 p. m., con las haciendas a la vista, perfectamente clasificadas en lotes y de acuerdo con el siguiente detalle: 1.000 novillos mestizos Durham para invernada; 250 novillos y vacas mestizos Durham, gordos; 300 novillos y vacas mestizos Durham, para carnicería; 250 vacas mestizas Durham al corte; 600 vacas y vaquillonas, mestizas Durham, buen estado; 100 vaquillonas mestizas Durham, de 1 1|2 a 2 años.

Hacienda lanar. — 6.000 capones cruza para consumo e invernada; 1.500 ovejas cruza; 1.500 capones Rambouillet; 3.000 ovejas Rambouillet.

También venderemos judicialmente por orden del juez letrado en lo civil y comercial del territorio nacional de la Pampa Central, doctor Alfredo Torres, en el juicio sobre reivindicación, seguido por la comisión liquidadora del concurso Estrebou Hermanos y Aguirre, contra don Eugenio Estrebou, las siguientes haciendas y útiles: 105 lanares cruza Lincoln, buen estado y 6 carros con sus accesorios.

Trenes: de Constitución sale tren el 25 a las 6.38 p. m., que llega a Bahía Blanca a las 9.25 de la mañana.

Para comodidad de los señores concurrentes, saldrá de la estación Pacífico, a la 1.15 p. m., un tren especial que les conducirá al lugar del remate.

Por pedidos de local y otros detalles, dirigirse a nuestro escritorio en ésta o a los señores P. y A. Lanusse y Alaciregui, en Bahía Blanca. — Pedro y Antonio Lanusse, Belgrano 836.

Rodolfo Guillón y Cía.

3.000 NOVILLOS Y VACAS EN PEHUAJO. — Haciendas generales para cría e invernada, incluso novillos tipo definido, casi listos, vacas y vaquillonas. 65.o gran remate-feria a efectuarse en nuestro local de ventas, distante 10 cuadras de la estación Pehuajó, F. C. O.

Se incluyen en esta venta 1.100 vacunos procedentes del sur de la provincia, que nos permitimos recomendar en forma especial, por tratarse de hacienda de la más alta mestización, encontrándose toda en muy buen estado.

El **domingo 23 de enero**, a las 2 de la tarde, con las haciendas a la vista, debidamente clasificadas y de acuerdo al detalle siguiente:

200 novillos de 3 años, gran clase, listos y casi listos.
250 novillos de 2 1|2 años, alta mestización, especial estado.
300 novillos de 2 años, especiales en clase y estado, mochos.
280 novillos de 1 1|2 a 2 años, muy buena clase y estado, dos marcas.
500 novillos de 1 1|2 años, gran clase, en su mayoría mochos.
200 novillitos de 1 a 1 1|2 años, alta mestización, marca líquida.
200 vacunos al corte, en varios lotes.
180 vacas gordas, en lotes, para frigorífico y mataderos.
250 vacas con cría, alta mestización, incluso
120 terneros grandes y gordos.
200 vacas secas, muy buena clase, para cría e invernada.
180 vaquillonas de 2 años, especiales en clase, marca líquida.
160 vaquillonas de 1 1|2 años, buena clase y estado.

Trenes. — Once-Pehuajó. — Los interesados que concurran desde la Capital, tienen que tomar el tren que sale de la estación Once el sábado 22, a las 9 p. m.; ese tren pasa por Bragado a la 1.35 a. m., por 9 de julio a las 2.52 a. m., por Carlos Casares a las 4.11, llegando a Pehuajó el domingo 23, a las 5.33 a. m., donde quedarán los coches dormitorios, pudiendo regresar el mismo día por el nocturno que sale de Pehuajó a las 10.35 p. m., y llega a Once el lunes 24, a las 7.05 a. m.

Trenque Lauquen. — Intermediarias Pehuajó. Tiene tren que sale de Trenque Lauquen la víspera del remate a las 8.50 p. m. y llega a Pehuajó a las 10.35 p. m., donde los concurrentes podrán pernoctar.

Comisión, 2 o|o a cada parte. Otros informes y pedidos de local a nuestros escritorios en Pehuajó, en nuestras sucursales Trenque Lauquen, Carlos Casares y Salazar, o en Buenos Aires, Suipacha 137. — Rodolfo Guillon y Cía.

186-v.-22-e.

CASARES Hnos. & DIEHL

EN LA CABAÑA SANTA CLARA, DEL DOCtor Tomás E. de Anchorena. Los planteles vacunos, lanares y yeguarizos del establecimiento Santa Clara, del doctor Tomás E. de Anchorena en Salvador María, F. C. Sud partido de Lobos.

El primer remate comprende:

VACUNO

30 vacas Durham de pedigree con
30 crías.
30 vacas Durham de pedigree, servidas.
20 vaquillonas Durham de pedigree de 2 años.
20 vaquillonas Durham de pedigree de 1 año.
100 vacas Durham puras por cruza con
100 crías.
50 vacas Durham puras por cruza, servidas
25 vaquillonas Durham puras por cruza de 2 años.
25 vaquillonas Durham, puras por cruza, de un año.

LANAR

500 ovejas Lincoln puras.

YEGUARIZO

10 yeguas Hackney con 10 crías.
10 yeguas Yorkshire con 10 crías.
10 yeguas percherón con 10 crías.
10 yeguas S. P. de C. con 10 crías.
10 yeguas Hackney Poney, con 10 crías.
10 potrancas Hackney.
10 potrancas Yorkshire.
10 potrancas Percherón.
10 potrancas Hackney Poney.

La hacienda vacuna y yeguariza es toda menor de ocho años y la lanar de cuatro. La venta se realizará

El **sábado 29 de enero**, a las 12 m., en el mismo establecimiento Salvador María, F. C. Sud partido de Lobos, con los reproductores a la vista. Comisión, 6 o|o, a cargo de los compradores. Catálogos y otros datos, en nuestros escritorios, Sarmiento 357.

MAÑANA
A LAS 4 P. M.

Tienda y Zapatería

PACHECO y RECIO
CORRIENTES 531

lun. y viern.

Banco Hipotecario Nacional

CAPITAL

25 DE MAYO 245

POR EJECUCION JUDICIAL. — CASA calle Paraguay N.o 3480, entre las de Guise y Coronel Díaz. N.o H.o 10843. Serie C. H. A. 6 por ciento. El Banco Hipotecario Nacional rematará en su local **EL MIERCOLES 2 DE FEBRERO DE 1916, a la 1.30 p. m.**, una casa ubicada en la calle Paraguay número 3480. Edificio consta de zaguán de entrada, vestíbulo, sala, tres habitaciones, comedor, baño, cocina y pieza de servicio. Terreno mide 8 metros 443 milímetros de frente al N., por 52.20 metros en el costado O., 52.15 metros en el del E., y 8.50 metros en el contrafrente al S., con lo poco más o menos que resulte, entre muros.

BASE DE VENTA $ 20.000

El comprador continuará haciendo el servicio de la hipoteca originaria de $ 15.500 que reconoce la propiedad, reducida hoy a $ 14.712, con 669 milésimos y abonará en dinero el exceso sobre esta suma hasta el precio de compra. Los títulos pueden ser examinados en la oficina del Banco antes del remate. Verificado éste no habrá lugar a reclamo. Seña, 5 por ciento. Comisión, 1 por ciento en dinero efectivo. Este remate se efectúa con sujeción a lo dispuesto en las leyes vigentes números 8172 y 9155. Por informes, ocurrir al Banco Hipotecario Nacional.

Aviso iniciado en LA EPOCA, el 17 de enero de 1916.

182 v. feb. 2

CAPITAL

POR EJECUCION JUDICIAL. — CASA calle Acevedo N.o 1789, entre las de Costa Rica y San Salvador. N.o H.o 19417. Serie C. H. A. 6 o|o. El Banco Hipotecario Nacional rematará en su local **EL MIERCOLES 2 DE FEBRERO DE 1916, a las 2 p. m.**, una casa ubicada en calle Acevedo número 1789. Edificio consta de zaguán de entrada, sala, escritorio al frente, dos habitaciones, baño, una pieza chica, cocina y w.c. Terreno, mide 8.66 metros de frente al NO., 8.81 metros en su contrafrente al SE., 26.40 metros en el costado NE., y 28.19 metros en el costado SO.

BASE DE VENTA 12.000 $

El comprador continuará haciendo el servicio de la hipoteca originaria de 9.000 $, que reconoce la propiedad, reducida hoy a $ 8.708, con 922 milésimos y abonará en dinero el exceso sobre esta suma hasta el precio de compra. Los títulos pueden ser examinados en la oficina del Banco antes del remate. Verificado éste no habrá lugar a reclamo. Seña, 5 por ciento. Comisión, 1 por ciento en dinero efectivo. Este remate se efectúa con sujeción a lo dispuesto en las leyes vigentes números 8172 y 9155. Por informes, ocurrir al Banco Hipotecario Nacional.

Aviso iniciado en LA EPOCA, el 17 de enero de 1916.

183 v. feb. 2

SUCURSAL SANTA FE

POR EJECUCION JUDICIAL. — CASA EN el departamento San Cristóbal, pueblo de la colonia Moisés Villa. — Préstamo N.o H.o 225|18677, serie C. H. A. 6 o|o, de $ 3.500 El Banco Hipotecario Nacional rematará en el local de su sucursal en la ciudad de Santa Fe, establecida en la calle Juan de Garay esquina San Gerónimo el día **MARTES 1.° DE FEBRERO DE MIL NOVECIENTOS DIEZ Y SEIS, A LAS NUEVE DE LA MAÑANA**, una casa situada en el pueblo de la colonia Moisés Ville, departamento San Cristóbal, compuesta de varias piezas y demás dependencias, con terreno de 775 metros cuadrados (25 metros de frente al sur, 25 metros de fondo al oeste, 50 metros de fondo al este con un contrafrente de 6 metros) lindando: al norte, con M. Malained; al sur, calle pública; al este, Oser Wiemberg y al oeste, parte con L. Wogdorivitz y parte con Adolfo Kauffer.

BASE DE VENTA, $ 4.200

El comprador continuará haciendo el servicio de la hipoteca originaria de 3.500 $ que reconoce la propiedad, reducida hoy a 3385 pesos, con 803 milésimos y abonará en dinero el exceso sobre esta suma hasta el precio de compra. Los títulos pueden ser examinados en la oficina del Banco antes del remate. Verificado éste, no habrá lugar a reclamo. Seña, 5 por ciento y comisión 1 por ciento que serán exigidas en efectivo en el acto del remate, el que se efectúa con sujeción a lo dispuesto en las leyes vigentes números 8172 y 9155. Por informes, ocurrir al Banco Hipotecario Nacional (25 de Mayo 245, capital federal) o a su sucursal en Santa Fe.

Aviso iniciado en LA EPOCA, el 15 de enero de 1916.

177 v. feb. 1.o

SUCURSAL MENDOZA

POR EJECUCION JUDICIAL—PROPIEDAD rural en el departamento de Godoy Cruz, con superficie de 10 hectáreas, 0672 metros cuadrados. Préstamo N.o H.o 943|33718, serie K de $ 20.100. El Banco Hipotecario Nacional rematará el local de su sucursal en la ciudad de Mendoza, establecida en la calle Rivadavia número 165, el día **VIERNES 4 DE FEBRERO DE 1916, A LAS DIEZ DE LA MAÑANA**, una propiedad ubicada en el departamento de Godoy Cruz, con superficie de 10 hectáreas, 0672 metros cuadrados, todo plantado de viña francesa frutal, conteniendo también un edificio. Sus límites son: al norte, con el lote H del plano existente en esa sucursal; al sur, con el lote J; al este, calle pública, frente al ferrocarril Trasandino Argentino, y al oeste, con el lote P.

BASE DE VENTA: $ 23.500

El comprador continuará haciendo el servicio de la hipoteca originaria de $ 20.100 que reconoce la propiedad, reducida hoy a $ 17.199 con 283 milésimos y abonará en dinero el exceso sobre esta suma hasta el precio de compra. Los títulos pueden ser examinados en la oficina del Banco antes del remate. Verificado éste, no habrá lugar a reclamo. Seña, 5 o|o y comisión 1 o|o, que serán exigidas en efectivo en el acto del remate, el que se efectúa con sujeción a lo dispuesto en las leyes vigentes números 8172 y 9155. Por informes ocurrir al Banco Hipotecario Nacional (25 de Mayo, capital federal), o a su sucursal en Mendoza.

Aviso iniciado en LA EPOCA, el 19 de enero de 1916.

198-v.-feb.-4.

AVISOS POPULARES

DIEZ CENTAVOS POR PUBLICACION

TRABAJOS PEDIDOS

APRENDICES MECANICOS ADELANTADOS SE necesitan, Cochabamba 3340.

ARMADORAS DE CAMISAS SE NECESITAN, Sarmiento 524.

APRENDIZAS MODISTA DE VESTIDOS, SE necesitan, Bmé. Mitre 842.

APRENDIZA MODISTA SE NECESITA, PERU 731, 2 p., depto. E., de 8 a 9.

BUENA SIRVIENTA SE NECESITA, SANTA FE 4276.

COLCHONERO OFICIAL Y MEDIO OFICIAL SE necesitan, Rivadavia 5101.

COCINERA CON CAMA SE PRECISA, SUELDO 40 pesos, Vidal 2114.

CARPINTEROS PARA TOSCANOS, NECESITO, Yapeyú 994.

DEPENDIENTE DE ALMACEN NECESITO en Campo de Mayo, Escuela de Tiro.

DEPENDIENTE DE ALMACEN, PPRACTICO Y con recomendaciones, se necesita, Carlos Calvo 1900.

DEPENDIENTE PRACTICO PARA LA VENTA de calzado, se necesita, Corrientes 4199, Gazcón.

ENCUADERNADOR MEDIO OFICIAL SE PRECIsa; Corrientes 834.

FOTOGRAFO: BUEN RETOCADOR DE NEGATIvos se necesita, Santa Fe 4276.

FOTOGRABADOR COMPETENTE PARA AUTO Y pluma necesita imprenta Tragant, Belgrano 446.

HERRERO PRACTICO EN CORTINAS METALIcas, preciso; B. Mitre 1918.

HOMBRE DE 30 años PARA TRABAJAR CON viajante en la Prov. B. Aires a comisión, que disponga de 300 $, se precisa; México 1462.

JOVEN PARA ESCRITORIO Y CORRETAJES, 25 $ casa y comida, necesito, Humboldt 2481.

JOVEN español PARA REPARTIR ENTREGAS necesito, doy comisión y casa y comida, Pichincha 1867.

LIMPIADORES TINTORERIA PRECISO, CERRIto 560.

LAVADOR MUCHACHO SE NECESITA. SAENZ Peña 1285.

LITOGRAFO BUEN TRANSPORTISTA, SE PRECisa; dirigirse a Dibujante; Victoria 1456.

MEDIO OFICIAL BARBERO NECESITO, MITRE 92, Avellaneda, de 8 a 9 a. m.

MODISTAS, UNA PRIMERA POLLERISTA SE precisa; Florida 429.

MAQUINISTA PRECISA LA IMPRENTA AMERIca, Pavón 1064.

NECESITO UN MUCHACHO DE 15 a 16 años CAsa de negocio en la campaña, que sepa leer y escribir, Mármol 790.

OPTICOS JOYEROS SE NECESITAN INUTIL presentarse si no son competentes, únicamente por carta a Alberto Cros, Maipú 450.

PLANCHADORA SE NECESITA, COLPAYO número 146.

PINTOR, EMPAPELADOR SE NECESITA, CON ropa de 7 a 8, Cerrito 1114.

SE PRECISA PEON PRACTICO PARA PASTELEría, Defensa 1119.

SE NECESITAN APRENDIZAS FLORISTAS PARA fábrica de flores artificiales, dirigirse C. Pellegrini 509.

SIRVIENTA PARA TODO SERVICIO SE NECEsita, Zubiría 802, almacén.

SIRVIENTA NECESITO QUE SEPA COCINAR buen sueldo, Victoria 3068.

SIRVIENTA NECESITO QUE SEPA ALGO DE cocina, Junín 362, depto. F.

TALABARTERO PRECISO, APRENDIZ, DE 15 a 16 años, Mitre 643, Quilmes, F. C. S.

TELARISTAS PARA MALLOSAS PARA MAQUInas rectilíneas y "tricotosas", se necesitan, Bustamante 475; inútil presentarse no siendo competentes.

TAPICERO FRANCES RECOMENDADO, OFRECEse para casas de familias, especialidad en cortinados, muebles, fundas y tapizar paredes. Precios módicos. Canning 488. U. T. 2013, Mitre. 156 v. En. 21

ZAPATEROS SE PRECISAN PARA COSIDO BLAC Ecuador 477 dpto. 3.

TRABAJOS OFRECIDOS

APARADORA CAMISERA A MANO SE OFRECE, México 1564.

AMA SE OFRECE, SIN CHICO, PARA CRIAR EN su casa, Palermo 3963.

AMA VASCA ROBUSTA, CON CRIATURA HERmosa, se ofrece Cangallo 1723.

AMA SE OFRECE CON ABUNDANTE LECHE, Chile 1855, p. 22.

BOLETERO PARA BIOGRAFO SE OFRECE; DIrigirse a F. P.; Belgrano 1858.

CABALLERIZO DE PROFESION, SE OFRECE, recomendado; Rodríguez Peña 2066.

CONTADOR Y NOTARIO, BALANCES, COMPULsas, arreglo de libros de comercio mal llevados, precios reducidos, se traslada a la campaña, correspondencia J. L. esta Redacción. 192 v. 24 En.

COCINERA ARGENTINA, SE OFRECE Y OTROS quehaceres, Buines 2546.

COCINERA COMPETENTE Y ASEADA, SE OFREce, sin cama, Arenales 1340.

DEPENDIENTE DE ALMACEN PRACTICO, SIN pretensiones, se ofrece; México 700.

DIBUJANTE PROYECTISTA PRACTICO EN TODO trabajo de oficina, desea emplearse, tiene buenos certificados. Dirigirse por carta a José Armendaria, calle Alvarado 2126. 3 p.

ENFERMERA señora MAYOR SE OFRECE, VENEzuela 3714.

FOTOGRAFO IMPRESOR BROMURISTA SE ofrece, D. Massoni, Junín 1236.

HERRERO DE OBRAS FRENTISTA, SE OFREce informes Castillo 1634.

HOMBRE SERIO Y FORMAL SE OFRECE PORtero departamento o limpieza de patios, casa particular, con buena recomendación, Charcas 1014.

JARDINERO Y QUINTERO CON CERTIFICADOS se ofrece, Córdoba 327, J. L.

JOVEN SE OFRECE SIN PRETENSIONES PARA todo trabajo o mucamo, con buenas recomendaciones, Cangallo 1173.

JOVEN SE OFRECE PARA CASA DE MUSICA, sin pretensiones, por carta o personalmente a L. F. R. Indarte 378 (Flores). 201 v. E. 22.

JOVEN SE OFRECE SIN PRETENSIONES PARA todo trabajo o mucamo, con buenas recomendaciones, Cangallo 1173.

JOVEN DE 16 años SE OFRECE PARA CUALquier trabajo, entregada por sus padres, Esmeralda 971.

LAVANDERA SE OFRECE POR DIA O AFUERA, Hidalgo 1672.

LAVANDERO DE ROPA PRACTICO SE OFRECE, Chile 450.

MOZO DE CAFE PPRACTICO Y SIN PRETENsiones se ofrece, México 700.

NIÑA PRESENTADA POR SUS PADRES, DESEA encontrar casa seria, sabe máquina, bastante de contabilidad y buena ortografía; por carta a D. V., Salcedo 2043.

OFICIAL SASTRE SE OFRECE DE MEDIDA, Pichincha 1885.

PINTOR DE LISO SE OFRECE, A JORNAL, Victoria 1519.

REPARTIDOR PRACTICO DE PANADERIA CON recomendaciones se ofrece, Moreno 1174.

SE OFRECE UN PEON DE QUINTA PARA LA ciudad o campo, que entiende de cocina también sin pretensiones, dirigirse por carta a Emilio R. Laruel, Juncal 767. perm.

SIRVIENTA española SE OFRECE, PINZON numero 287.

SE OFRECE niñera O MUCAMA CON BUENAS REferencias, Paraná 136.

SEÑORA SE OFRECE PARA CRIAR CHICO EN SU casa, Córdoba 2635.

SIRVIENTA SE OFRECE PARA TODO TRABAJO; Humberto, 3258.

SIRVIENTA SE OFRECE, ENTIENDE DE COCIna, Rioja 184.

SIRVIENTA BIEN RECOMENDADA SE NECESIta, buen sueldo, O'Higgins 2696. p.

ALQUILER DE CASAS

SE ALQUILA UNA CASA, CALLE PERGAMINO número 460, con cloacas y todas comodidades para familia, tratar Venezuela, 2386. 200 v. E. 26.

EDICTOS JUDICIALES

Por disposición del señor juez de 1.a instancia en lo civil de la Capital de la República doctor don Uladislao F. Padilla, se cita y emplaza por el término de treinta días, a contar desde la primera publicación del presente, a todos los que se consideren con derecho a los bienes dejados por fallecimiento de doña MARIANA FREIRE DE VIDAL, ya sean como herederos o acreedores; para que dentro de dicho término, comparezcan por ante su Juzgado y Secretaría del que suscribe, a deducir sus acciones en forma, bajo apercibimiento de lo que hubiere lugar por derecho.

Buenos Aires, diciembre 22 de 1915. — Jorge Ferrari. 101 v. 6 Feb.

El señor juez de 1.a instancia en lo civil de la Capital de la República, doctor don Roberto Repetto, ha dispuesto se cite, llame y emplace por el término de treinta días, contados desde la primera publicación del presente a todos los que se consideren con derecho a los bienes dejados por doña MARIA SANTAMARINA DE ECHANDI, ya sean como herederos o acreedores, para que dentro de dicho término comparezcan a deducir sus acciones en forma, por ante su Juzgado y Secretaría del que suscribe, bajo apercibimiento de lo que hubiere lugar por derecho.

Buenos Aires, Diciembre 23 de 1915. — José A. Quirno Costa, secretario. 111 Enero 26.

Por disposición del señor juez de primera instancia en lo civil de la Capital de la República, doctor don Uladislao F. Padilla, se cita y emplaza por el término de treinta días, a contar desde la primera publicación del presente, a todos los que se consideren con derecho a los bienes dejados por fallecimiento de doña MARCELINA ARROCES O MARCELINA ARROCES DE OTHACEHE, ya sean como erederos o acreedores, para que dentro de dicho término, comparezcan por ante su Juzgado y Secretaría del que suscribe, a deducir sus acciones en forma, bajo apercibimiento de lo que hubiere lugar por derecho.

Buenos Aires, Diciembre 30 de 1915. — R. del Castillo Quesada. 130 v. Feb.

Por disposición del señor juez de comercio de feria de la Capital de la República, doctor Eduardo M. Naón se hace saber por medio del presente y por el término de tres días que la sociedad que giraba en esta plaza bajo el rubro de PICHOT y Cía. ha sido disuelta de común acuerdo de socios, quedando el activo y pasivo de la extinguida sociedad a cargo del socio Miguel A. Pichot con fecha 15 de Diciembre de 1915 en esta capital. Buenos Aires, enero 17 de 1916. — Alfredo G. Romero, secretario, Oficina Palacio de Justicia, 6.o piso. 195 v. E. 21.

Consejo Nacional de Educación

INSTRUCCION PRIMARIA OBLIGATORIA Y MATRICULACION DE TODOS LOS NIÑOS DE 6 A 14 AÑOS.—A LOS PADRES DE FAMILIA.

La matrícula escolar es obligatoria para todos los niños de 6 a 14 años de edad, del municipio de la capital, colonias y territorios nacionales, y los padres, tutores o encargados serán multados con arreglo a lo dispuesto en el artículo 44, inciso 8o. de la ley (5 a 100 pesos), si no inscriben a los niños que tengan bajo su dependencia (artículo 13 de la ley de educación).

Con el objeto indicado, la matriculación e inscripción de alumnos se efectuará en los mismos locales de las escuelas a que concurrirán los niños y en la forma y fechas indicadas en los carteles que el Consejo Nacional de Educación ha fijado en los frentes de las escuelas y en los parajes visibles de la capital.

Para mayores datos e informes dirigirse a la oficina de obligación escolar del Consejo Nacional de Educación, calle Rodríguez Peña 954, de 12 a 6 p. m.—El secretario general.

131 v 3. marzo d. p. m.

INFORMACIONES DE ÚLTIMA HORA

Servicio telegráfico del Exterior

Bombardeo de Puerto Lagos

Fuertes búlgaros silenciados

NUEVA YORK, enrero 21. — Los diarios de esta ciudad publican despachos de Atenas dando cuenta de que después de dos días de bombardeo la escuadra franco-británica silenció los fuertes de Puerto-Lagos.

Luego unos contingentes de tropas aliadas desembarcaron en territorio búlgaro destruyendo los emplazamientos de los cañones.

Después de un breve reconocimiento, dichas tropas volvieron a embarcarse.

ESTADOS UNIDOS

La revolución en China

EL NUEVO EMPERADOR

Aplazamiento de la coronación

NUEVA YORK, enero 21. — Telegrafían de Pekín que a raíz de la sublevación que estalló en el sud de China, el acto de la coronación de Yuan-Shi-Kai ha quedado aplazado hasta una fecha no aun determinada.

BRASIL

(De la Agencia Americana)

La revisión constitucional. — Desistimiento. — La campaña de los fanáticos. — La bubónica. — Minas de cobre. — Las escuelas municipales.

RIO DE JANEIRO, enero 21. — Los altos jefes de la política interesados en la revisión de la Constitución nacional, en vista de la opinión adversa de la mayor parte de la prensa nacional y de la decidida oposición de personas de prestigio y responsabilidad moral, han desistido de llevar adelante su proyecto.

Se asegura sin embargo que la idea abandonando ese propósito ha partido del mismo presidente de la República, Dr. Wenceslao Braz.

—Un telegrama de Florianópolis pone en conocimiento del ministro de la Guerra que las fuerzas federales destacadas para combatir a los fanáticos en el estado de Santa Catalina, han prendido cerca de Canoinhas a siete jefes de aquellos rebeldes.

Agrega la información oficial que estos últimos han sido enviados a la cárcel de San Francisco en el mismo estado.

—Ha aparecido la bubónica en la ciudad de Corrientes, en el estado de Pernambuco.

El director de la oficina de salud pública, Dr. Carlos Seidl, ha recibido una comunicación solicitándole el envío de elementos necesarios para detener y combatir la peste.

—Anuncian de la ciudad de Bello Horizonte, capital del estado de Minas Geraes, que en Dayuruoca, en el distrito de Livramento, ha sido descubierta una importante mina de cobre.

—Los diarios recuerdan que hoy se cumple el décimo aniversario de la explosión a bordo del acorazado "Aquidabán", ocurrida en la ensenada de Jacuecanga y que determinó el hundimiento de la nave y numerosas víctimas.

En esta capital, el Club Naval hará oficiar solemnes funerales por estas últimas.

Asimismo tendrá lugar la excursión que jefes y oficiales harán a través de aquella ensenada, transladándose al mausoleo conmemorativo donde depositarán varias coronas de flores.

—El prefecto municipal, Dr. Rivadavia Correia, estudia actualmente la forma de economizar sobre los alquileres que la municipalidad paga a particulares por los locales ocupados por las escuelas municipales.

El número de estas últimas, que se eleva a trescientas, no reuniendo las condiciones esenciales para establecimientos educacionales, importan sin embargo un capital equivalente a amortización e intereses correspondientes a una suma de 10.000 contos.

El Dr. Rivadavia Correia, apreciando esto último, se propone obtener un empréstito de ese monto destinado a construir las escuelas necesarias para sustituir a las existentes en locales particulares.

Estos nuevos establecimientos serán levantados en terrenos de propiedad municipal.

CHILE

El presidente de la República. — La colonización de Tacna. — Viajes comerciales de los transportes de guerra. — Fiesta en el Club Militar.—

SANTIAGO DE CHILE, enero 21. — El presidente de la República, señor Sanfentes ha manifestado que permanecerá en Santiago de Chile hasta que se despachen los presupuestos.

—El canciller, el intendente de Tacna y el vicario señor Edwards estudian un proyecto referente a la colonización de Tacna.

—En el mes de marzo es esperado el señor Carrasco, jefe de la sección comercial de la cancillería.

—El gerente de la casa Gibbs conferenció con el presidente de la República acerca de los viajes comerciales que harán los transportes nacionales "Rancagua" y "Maipo" a Europa.

—Se ha efectuado una brillante manifestación en el Club Militar, en honor de los nuevos oficiales.

—El ministro de Chile en España conferenció con el presidente de la República, referente a la cuestión de los fletes.

—Sigue siendo lamentadísimo el fallecimiento de la esposa del agregado militar argentino en Chile, coronel Villanueva. Realizáronse hoy solemnísimos funerales por la esposa de dicho agregado militar argentino, con asistencia del ministro argentino Gómez, el señor Cullen, numerosos jefes del ejército, altas personalidades, numerosas delegaciones oficiales de los cuerpos en guarnición, comisión del Club Militar. Con motivo del duelo se ha suspendido la manifestación en honor del señor Guiñazú. Las últimas noticias dando cuenta del fallecimiento de dicha señora, dice: reciba nuestra sincera condolencia el digno representante del ejército hermano, que quiso buscar entre noostros su ventura; lo acompañamos a llorar su hermoso sueño desvanecido.

—En la próxima combinación de la cordillera regresará para Buenos Aires el señor Cullen.

SANTIAGO DE CHILE, enero 21. — Expidiose un decreto por el cual se nombra al señor Alberto Edwards delegado al congreso financista que tendrá lugar en Buenos Aires.

—El partido radical eligió presidente honorario al señor Castellón, presidente efectivo señor Mac Iver y vicepresidentes a Fidel Muñoz y Armando Quesada.

—El Consejo de estado ha resuelto no reunirse hasta que el Congreso no despache los presupuestos.

—Se sabe que el Consejo de ministros ha resuelto prorrogar la ley sobre los descuentos de sueldos de los empleados públicos.

—Han sido muy bien recibidas las observaciones sobre la hacienda pública hechas por el ministro Quesada, las que se juzgan desapasionadas, sinceras y encaminadas a dar a conocer la verdad.

—Es probable que se disponga la entrega al público dentro de un año del servicio radiotelegráfico.

—Los radicales hacen gestiones para la fundación de un diario que será el órgano del partido.

URUGUAY

El tránsito de frutos. — El aumento de patentes. — Gobierno parlamentario. — Junta patriótica española. — Incendio. — Venta de cueros. — El tiempo. — Un trust.

MONTEVIDEO, 21. — El ministerio de Hacienda expidió un decreto sobre facilidades otorgadas para el tránsito internacional de frutas naturales, similares a las del país.

—Anoche se reunió la junta directiva del Centro de Almaceneros Minoristas y varios representantes de casas mayoristas, tratando el asunto relativo al aumento de patentes a los despachos de bebidas.

El sábado se efectuará una reunión en el Politeama, donde se propondrá el proyecto de realizar un mitin silencioso. Además se cerrarán los comercios durante tres o cuatro días.

—Algunos agentes marítimos han manifestado que en caso de que algún buque de ultramar no atraque en los muros del puerto, el gasto del lanchaje sería por cuenta del armador.

"El Siglo" sigue ocupándose editorialmente de la implantación del gobierno parlamentario, juzgándolo superior al gobierno unipersonal.

—Coméntase el hecho de que en algunos parajes, el flete de carreta sea inferior al de ferrocarril.

—Durante el año de 1915, las operaciones bursátiles sumaron $ 17.664.350.75 nominal, contra $ 15.129.7.2.13, efectivo. En 1914 fué $ 38.999.819.47, nominal, contra $ 32.1[illegible]3.205.09, efectivo.

—Mañana se reunirán los presidentes de las asociaciones españolas para constituir una junta patriótica española.

—En Artigas incendióse un campo de 300 hectáreas.

—Las operaciones en cueros salados fueron insignificantes: Salado Matto Grosso vendió 3.000 cueros de novillos de 2[illegible] kilos bajo sal. Precio reservado. El Sansinena, 4.000 de novillos, de 24 kilos, bajo sal, a 45 uruguayos. 4.000 de 25 kilos, bajo sal, a 6[illegible] uruguayos. La Blanca, 5.000 de novillos, 25 kilos, bajo sal, 46.23 uruguayos. Amor, 2.500 de novillo, bajo sal, 45.70 uruguayos. Argentino Central, 4.000 de novillos, 26 kilos, bao sal; precio reservado.

—El tiempo es espléndido.

—"La Tribuna Popular" dice que en la capital está funcionando un trust por a[illegible] que gira bajo la razón de Alabe y Cía.

Según el mismo diario, esa firma la constituyen los señores Pedro Cosio, ministro de Hacienda, el coronel Juan Es[illegible] de la armada, y el señor Fernando Aldabe.

PROVINCIAS

BUENOS AIRES

Acaparamiento de libretas cívicas por la policía. — La próxima feria rural. — Nuevo comité conservador. — La dirección de "El Sud".

BAHIA BLANCA, enero 21. — Un diario local da el grave rumor de haber recibido denuncias de que algunos agentes de investigaciones están entregados a la tarea de obtener libretas de enrolamiento, especialmente entre los elementos de pocas luces, que siempre ven en la policía un enemigo antes que un factor de la defensa social.

—Los pedidos de local para la 44. feria rural que tendrá lugar los días 6 y 7 de febrero próximo quedarán cerrados el 25 del corriente

Hay numerosos pedidos de las principales cabañas de la provincia, prometiendo el torneo un completo éxito.

—Anúnciase la constitución de un nuevo comité conservador en oposición al dirigido por el comisionado, diputado Del Gaje,

—Desde el primero del mes entrante asumirá la dirección del diario radical "El Sud" el Dr. Eduardo Bambill.

—El tiempo amanaza lluvia.

SANTA FE

Conferencia a beneficio de la Cruz Roja Italiana. — Viajeros.

GALVEZ, enero 21. — Muy concurrido estuvo el Teatro Moderno con motivo de la conferencia que dió la periodista italiana señora Jole Dreot a beneficio de la Cruz Roja Italiana.

—Se ausentaron a Santa Fe los señores Juan Arias, Bernardo Ramirez y al Rosario el señor Alberto Campana.

CORDOBA

Trabajos electorales. — Los socialistas también hacen su proclamación. — Convención radical. — Incidente ruidoso. — Campaña periodística.

CORDOBA, enero 21. — Está completamente definido el cisma entre los demócratas; por un lado los garzonistas y morenistas trabajan por cuenta propia sus candidatos.

—Los elementos roquistas esperan la llegada del doctor Julio Roca para emprender los trabajos políticos en los departamentos Calamuchita, Tercero Arriba y Tercero Abajo.

Los socialistas proclamaron sus candidatos a diputados para las elecciones próximas.

Los diarios locales lo comentan risueñamente.

—El 30 de este mes proclamará la convención radical por Río Primero su candidato a senador.

—Es comentadísimo el incidente entre el presidente del superior tribunal, doctor Santiago Beltrán y el ministro de gobierno doctor César, promovido a raíz del decreto reorganizando las oficinas empadronadoras. Ambos descendieron al agravio personal en pleno despacho de gobierno, donde se hubiera producido una escena de pugilato a no mediar un caballero que presenciaba el incidente. El gobernador Cárcano, rehuyendo su intervención en el asunto, se fué anoche a su estancia, por varios días, sin delegar el mando y paralizado por lo tanto el movimiento administrativo.

—"El Heraldo" continúa sus enérgicos artículos tendientes al saneamiento de las reparticiones públicas. Este diario recuerda los sucesos luctuosos ocurridos en la noche del 7 de diciembre de 1912, con motivo de la prédica iniciada contra la policía.

Casos de peste bubónica. — El asunto Carena Hnos. — Los ceballistas y la cuestión de Tercero Arriba. — El juego en los comités. — Un centro de estudiantes. — La próxima convención radical. — Otras noticias.

VILLA MARIA, enero 21. — En la cuadrilla ferrocarrilera de Arroyo Cabral se produjeron dos casos de peste bubónica, uno de ellos mortal.

—En el asunto Carenas Hnos., versus comisión administrativa fiscal, el gobierno pidió la desautorización de lo actuado por ésta. Carena Hnos. proseguirán el juicio.

—Los ceballistas no ocultan que el cambio total de la policía de Tercero Arriba hace peligrar la reelección de su candidato. Contaban en ese departamento con comisarios adictos a la causa, maestros en la extorsión de conciencias.

—Algunos jóvenes afiliados al comité de la juventud ceballista han protestado por haber convertido a ésta en garito.

El candidato les ha contestado que así lo exige la política.

—Reuniéronse los estudiantes locales y resolvieron constituir definitivamente su centro y nombrar la comisión directiva y dar una velada teatral a beneficio de la biblioteca.

—A pesar de faltar dos días para la convención no puedo anticipar ningún candidato.

Aquí está descartado eso de fraguar candidaturas fuera del seno de la convención.

—Pedro y Antonio Lanusse realizaron el martes y miércoles su tercer remate feria con regular éxito.

—Censúrase a la municipalidad la destrucción de árboles frente a las casas.

SALTA

Conferencias de orden político entre mandatarios vecinos.

SALTA, enero 21. — El gobernador de Formosa que hace tres días se encuentra en esta ciudad, conferenció ayer y hoy a las 11 a. m. con el gobernador Patrón Costas, tratando sobre la ayuda recíproca que se prestaran las policías provincial de Salta y la fronteriza de Formosa, y arribando a feliz término.

ENTRE RIOS

Aprobación en la C. de diputados sobre un contrato municipal.

PARANA, enero 21. — Sesionó hoy la Cámara de diputados aprobándose por unanimidad el contrato "ad referendum" referente a la ampliación del ejido de Concordia. El diputodo Jurado pronunció un brillante discurso que le valió efusivas felicitaciones de sus colegas.

CATAMARCA

Rumores de orden político. — Acefalía.—Diario radical.

CATAMARCA, enero 21. — En los círculos políticos se dice que el oficialismo está dividido. La tendencia progresista concurrirá a las elecciones en último caso sin candidatos.

—Continúa sin proveerse la presidencia del consejo de higiene y esto con graves perjuicios.

—En breve aparecerá un diario radical.

Del señor Nicolás A. Calvo

21 de Enero de 1916.

Señor director de LA EPOCA, don José Luis Cantilo.

Señor director:

Con sorpresa he visto en su diario de ayer, que, mi nombre figura entre los que habían formado parte del "Partido Demócrata Progresista" y que después se habían retirado.

"Jamás" pertenecí a dicho partido, habiéndome negado terminantemente a actuar en política desde el año 1912, que me desvinculé por completo de la Unión Nacional, de que formaba parte.

Desde entonces hasta que me adherí al Partido Radical, no he tenido compromisos políticos de ningún género y si ahora me he adherido al radicalismo espontáneamente, es porque he creído mi deber ayudar en todo lo posible al único partido que puede poner una barrera al internacionalismo que se ha apoderado de esta ciudad, capital de la república y que hace alarde de su desprecio por nuestra bandera y tradiciones. Lo que considero una vergüenza nacional.

Concluída la campaña, de cuyo éxito no dudo, volveré de nuevo a mi casa con la satisfacción íntima de haber cumplido mi deber como ciudadano y como argentino.

Saluda al señor director, S. S. y amigo.— Nicolás A. Calvo.

Ferrocarriles del Estado

PRODUCTO DE SUS LINEAS EN LA PRIMERA QUINCENA DEL AÑO

El favorable resultado de que dimos cuenta días pasados, obtenido por la explotación de las líneas de los ferrocarriles del Estado durante el año 1915, tiende a afirmarse en el año en curso, a juzgar por lo menos, por la cantidad recolectada en los primeros quince días transcurridos,— 561.781,00 $— que supera en 65.476.02 $ a la conseguida en igual período de aquél año.

Las líneas de los ferrocarriles a Puerto Deseado y a Comodo Rivadavia, en el mismo lapso de tiempo, han producido 14.076.29 pesos la primera y 18.050.28 $ la segunda, arrojando en total ambas cantidades un aumento de 8.466.17 sobre los del año anterior.

Igual resultado se observa con los ferrocarriles Central Norte y Argentino del Norte, cuya explotación, que ha sido de pesos 251.043.00 durante la semana fenecida el 15 del corriente, ha superado en 32.094.06 $ a la de la misma semana del año próximo pasado.

PODER EJECUTIVO

El doctor de la Plaza no concurrirá hoy a su despacho. Firmará los expedientes en su domicilio particular.

El doctor Carbó, secretario de Correos, enviará esta tarde al ministro del Interior la renuncia de su cargo.

Por decreto del poder ejecutivo ha sido aprobado el plano y memoria descriptiva que la empresa del ferrocarril Central Argentino sometió para su aprobación, de acuerdo con los cuales proponía la construcción de un desvío adicional en el desvío de cruce ubicado en el kilómetro 879.287 de la vía principal a Tucumán.

Con esta obra se facilitará grandemente las operaciones de carga y descarga de vagones.

El presidente de la nación, en acuerdo de ministros, ha autorizado a la dirección general de puentes y caminos para adquirir una locomotora Decauville, que será empleada en los trabajos de macadamización del camino de Campo de Mayo a Morón.

Por decreto de la fecha, el poder ejecutivo ordena que dentro de los seis meses de la fecha de su publicación, la administración del ramo procederá a efectuar una nueva inscripción y empadronamiento de las destilerías de alcoholes vínicos, de acuerdo con las instrucciones que se diesen por la misma al personal de inspección, con fecha 28 de diciembre de 1911.

ECOS PARLAMENTARIOS

Hoy a las 3 de la tarde, el senado comunicó a la cámara de diputados, la sanción del presupuesto de 1915 para 1916.

La secretaría tiene informes de que en la capital no hay más que 50 legisladores.

La presidencia de la cámara pasará una circular a los diputados, rogándoles no falten a la sesión del miércoles próximo, en virtud de que algunos legisladores han significado al doctor Zeballos que la política de sus provincias no les permitirá estar antes de esa fecha en la capital.

En los cuarteles de San Luis

Tifoidea, escarlatina y sarampión

De Mercedes, provincia de San Luis, hemos recibido una denuncia sumamente grave, que al señor ministro de guerra corresponde averiguar a fin de tomar las medidas del caso, siempre que ella resulte fundada.

Según se denuncia, en los cuarteles de Villa Mercedes se ha declarado con carácter epidémico la fiebre tifoidea, la escarlatina y el sarampión.

Agrega nuestro informante que como consecuencia de tales epidemias se ha producido el deceso de varios conscriptos.

La peste — siempre ateniéndonos a la denuncia — sería el resultado del abandono en que se encuentra el campamento y del malísimo estado sanitario de los cuarteles.

Como decimos, el ministro de guerra debe iniciar de inmediato las averiguaciones pertinentes, pues no hay tiempo que perder estando de por medio la salud de tanta gente.

Liga de contribuyentes de la Provincia de Buenos Aires

Los miembros de la comisión directiva de esta entidad, han sido invitados a una asamblea que se realizará el lunes próximo, a las cinco de la tarde, en el local Venezuela 637.

Firma la invitación, en nombre del señor Carlos Guerrero, el vicepresidente en ejercicio, doctor José Bartís, y el secretario, ingeniero Tolial.

En dicha reunión se procederá a la elección de las autoridades de la Liga mencionada.

Sin garantías en Corrientes

ATROPELLO POLICIAL

Ciudadanos heridos

CORRIENTES, enero 21. — Anoche la policía ha cometido un atropello incalificable con los hermanos Bosci, maestro normal uno de ellos, ambos radicales y de antecedentes intachables.

El hecho ocurrió de la siguiente manera: Serían como las 12 de la noche, cuando en circunstancias que los señores Bosci se dirigían a su domicilio, que queda a cuadra y media de la jefatura de policía, fueron alcanzados por vigilantes y bomberos, quienes con palabras descomedidas les intimaron la entrega de las armas que llevaban consigo.

Los señores Bosci manifestaron a la autoridad que no habiendo cometido ninguna falta les extreñaba semejante procedimiento.

Por toda respuesta, uno de los policianos sacó su revólver e hizo fuego, hiriendo en la frente, aunque no de gravedad, a uno de los hermanos.

Este cayó al suelo, y entonces el otro, en defensa de la vida de su hermano y de la suya, sacó también su revólver, pero no tuvo tiempo de hacer uso de él, pues en un instante se vieron rodeados de policía y de bomberos, en número de 20 o 30 personas, todos los cuales disparaban sus armas contra los señores Bosci.

A duras penas pudieron estos llegar hasta su casa, encerrándose en sus habitaciones, pues de otra manera no hubieran salido con vida de aquel tiroteo.

La policía, no contenta con la hazaña violó el domicilio de los señores Bosci y en el patio continuó disparando tiros de revólver.

La gente no se explica cómo, con tantos tiros, los asaltados no han sido muertos.

Los hermanos Bosci se encuentran heridos, pero no de gravedad, felizmente.

El hecho ha causado pésima impresión, pues él pone en evidencia que para los hombres independientes u opositores al orden de cosas imperante, no existe ninguna clase de garantías.

A pesar de haber ocurrido el suceso a pocos pasos de la policía, la autoridad superior no dió señales de vida.

GUERRA Y MARINA

ACREEDORES DEL PRESUPUESTO DE GUERRA

El general Allaria ha dictado una resolución disponiendo que los jefes, oficiales, tropa, ciudadanos, etc., que fueran acreedores del presupuesto de guerra de 1915, deberán presentar sus reclamos antes del 1.o de marzo próximo.

LA FRAGATA SARMIENTO

Procedente del Río Santiago se encuentra fondeada en la dársena norte la fragata escuela Presidente Sarmiento.

Esta nave entrará en la semana entrante en el dique de carena, donde será objeto de una recorrida general, antes de alistarse definitivamente para el 16.o viaje de instrucción, que lo iniciará el día 5 del mes próximo, dándolo por terminado el 24 de setiembre del año en curso.

El comandante de la Sarmiento, capitán de fragata Jorge Yalour, se entrevistó esta mañana con el vicealmirante Sáenz Valiente, conociendo los últimos pormenores del viaje.

MOVIMIENTO DE BUQUES

En viaje al sur, ha llegado sin novedad a Cabo Blanco el transporte 1.o de Mayo.

—El monitor Los Andes fondeó en Río Santiago, procedente de Puerto Militar, donde fuera para incorporarse a la división de instrucción como buque auxiliar, durante las últimas maniobras.

UBICACION DE DISTRITOS MILITARES

El ministro de Guerra ha dictado las últimas disposiciones, a fin de que los distritos militares números 2, 3 y 4 queden instalados en la entrante semana en sus locales del Policlínico.

El distrito 1 ya lo hizo anteriormente.

INCORPORACION DE OFICIALES

Ha terminado la licencia que el ministerio de Guerra acordó a los oficiales que últimamente regresaron del colegio militar con el grado de subteniente.

En consecuencia, dichos oficiales deberán incorporarse a sus respectivos destinos a la brevdead posible.

DE LA PLATA

ADMINISTRATIVAS

Anúnciase que el ministro de Obras Públicas, señor Arana, resolverá hoy el conflicto entre el comisionado municipal y las empresas de tranvías, a propósito de la forma como las últimas deben pagar la parte que les corresponde por afirmados.

—Durante el mes de octubre el producido del telégrafo fué el siguiente: Servicio oficial, 38.751.18 pesos; servicio particular, 25.382.42; total: pesos 64.134.20.

—La fábrica de pedregullo de Sierra Chica ha despachado durante la primera quincena del mes corriente, 4.769 toneladas de material pétreo.

LA INSPECCION GENERAL DE PRISIONES

No obstante las reiteradas quejas de los presos de la penitenciaría de esta ciudad, por malos tratamientos y falta de alimentación, la inspección general de prisiones sigue imperturbable, sin tomar ninguna resolución.

Ultimamente, varios penados han sido rigurosamente incomunicados y puestos a media ración, cada doce horas, por el hecho de leer un suelto aparecido en un órgano de la prensa, censurando la conducta de las autoridades de ese establecimiento penal.

FERROCARRIL A MERIDIANO V

Se han presentado al ministerio de Obras Públicas los señores Dirks y Dates, representantes de la sociedad Franco-Argentina de Trabajos Públicos, reclamando del gobierno de la provincia la suma de pesos 178.517 moneda nacional por indemnización de los daños y perjuicios que les ha irrogado la demora con que les fueron entregados los trenes destinados a la línea del ferrocarril provincial a Meridiano V, construída por dicha empresa.

LA PROTECTORA ENTRE EMPLEADOS

El consejo directivo de esta sociedad ha nombrado en su última sesión a los Sres. Juan J. Bugni, Miguel A. Mercader y Juan M. Ferrand para que proyecten la reforma de sus estatutos para ser tomada en consideración en una próxima asamblea general de socios.

PADRON PROVINCIAL

Se constituyó ayer, en mayoría, la junta de reclamaciones que conocerá de los reclamos que pudieran hacerse por falta de inscripción, inscripción indebida o por errónea calificación de los inscriptos del padrón de La Plata, últimamente levantado. La comisión que la componen el ingeniero Benjamín Sal y el doctor Angel Alsina debe ser integrada hoy con otro vecino y funcionará los días lunes, miércoles y viernes, de 10 a 11.30 a. m., en el palacio municipal.

EL CONFLICTO PENDIENTE

Se anuncia que mañana será resuelto el entredicho entre el juez federal y el ministro de gobierno por el asunto referente a la nómina de agentes y gendarmes de policía.

CONTRA EL ASESOR DE MENORES

Anúnciase en el Jury de enjuiciamiento de magistrados que en su seno será resuelta la acusación promovida contra el asesor de menores, doctor Gustianani y el juez del crimen doctor Stoltbizer.

MUNICIPALES

RECAUDACION ADELANTADA

La dirección de rentas ha percibido hasta hoy 200.000 pesos por concepto del pago adelantado del impuesto general.

BANDA MUNICIPAL

Esta noche dará un concierto en las barrancas de Belgrano la banda municipal.

FERIAS FRANCAS

Mañana funcionarán ferias francas en Triunvirato y Río de Janeiro, Chiclana y Pavón, Santa Fe y Avenida Bullrich, Las Heras y Pueyrredón, Blandengues y Pampa y Avenida San Martín y Cayena.